Das Blaue Blatt

Telefon 0 42 34 / 22 09
Telefax 0 42 34 / 94 36 92

Ahnebergen, Barme, Barnstedt, Bücken, Diensthop, Dörverden, Drübber, Eitzendorf, Eystrup, Gandesbergen, Geestefeld, Hassel, Hämelhausen, Hämelheide, Heidhüsen, Heesen, Hilgermissen, Hof Borstel, Hoya, Hülsen, Mehringen, Schierholz, Stedebergen, Stedorf, Ubbendorf, Wahnebergen, Wechold, Westen, Wienbergen

Teilauflagen in Verden, Haßbergen, Hoyerhagen, Magelsen, Duddenhausen, Schweringen, Rethem, Döhlbergen/Rieda

Nr. 6 Oktober/November 2024 www.dasblaueblatt.de 37. Jahrgang

Auf einer Veranstaltung vor 74 Jahren ist das nebenstehende Foto in Hoya entstanden. Typisch für die Zeit waren solche Aufnahmen mit Eisbären. Sie gehörten zu den Attraktionen auf Volksfesten. Ein Wanderfotograf ließ einen Gehilfen in das Eisbärenkostüm schlüpfen und machte von den Besuchern ein Erinnerungsfoto – hier mit der Familie Raulf – von links: Helgard (später verheiratete Marschhausen), Matina auf dem Arm des Eisbären und Ingeborg (später verheiratete Dietrich).

Veranstaltungen im Herbst

Der Herbst bringt nicht nur bunte Blätter und kühle Temperaturen, sondern auch eine Vielzahl von stimmungsvollen Veranstaltungen mit sich. Diese laden dazu ein, die frische Herbstluft bei gemütlichem Beisammensein zu genießen und sind der perfekte Auftakt zur bevorstehenden Winter- und Weihnachtszeit.

Die ersten Advents- und Weihnachtsmärkte finden in unserer Region statt. Die Besucher können sich neben kunstvoll gefertigten Handwerkswaren und kulinarischen Köstlichkeiten auf ein buntes Rahmenprogramm für die ganze Familie freuen.

Am Donnerstag, den 24. Oktober 2024 wird es abends gruselig in Hoya, denn die Fördergemeinschaft lädt zum beliebten Halloween Shopping in die Innenstadt ein und freut sich über viele Hexen, Zauberer & Co.

In Eystrup präsentieren sich Vereine, Firmen und Institutionen mit einem bunten Rahmenprogramm am Samstag, den 26. Oktober 2024 zu einem Aktionstag „Wir in Eystrup“ und stellen die Möglichkeiten zum Leben-Wohnen-Arbeiten im Ort vor. In Hülsen findet am 26. und 27. Oktober der beliebte Basar „Herbstleuchten“ statt. Am Sonntag, den 3. November 2024, bieten in der Verdener Innenstadt Food-Trucks und Gastro-Stände kulinarische Genüsse an. Hierzu gibt es Live-Musik und die Geschäfte haben verkaufsoffen.

Zur Einstimmung auf die Advents- und Weihnachtszeit findet in Eystrup am Samstag, den 30. November 2024 der „Budenzauber“ statt.

Der Schützenverein Westen lädt am 30. November zum „Lichterglanz“ ein. Am Sonntag, den 1. Dezember 2024, veranstaltet Westen den alljährlichen Adventsmarkt „Advent in den Höfen“.

Die örtlichen Heimatvereine haben zudem ein interessantes Programm zusammengestellt und laden zu den unterschiedlichsten Veranstaltungen ein. Ein Highlight für die Kinder zu dieser Jahreszeit ist das Laternelaufen, wenn sie mit ihren leuchtenden Laternen durch die Straßen ziehen.

Auch die hiesigen Gastrobetriebe haben sich bestens auf die herbstliche Jahreszeit vorbereitet und bieten Wildgerichte, Schlachtebuffet, Gänse- und Entenessen an. Nicht vergessen sollte man rechtzeitig für die Adventsfeiern, das Weihnachtsessen oder den Jahreswechsel zu reservieren.

Das nächste Blaue Blatt erscheint am 5. Dezember 2024

Haben Sie noch ein Foto vergangener Tage von Weihnachten oder Silvesterfeier?

Anzeigen-/Redaktionsschluss ist am 19. November 2024

Mail: dasblaueblatt@t-online.de · Telefon: 04234/2209

Fenster und Türen für die Region

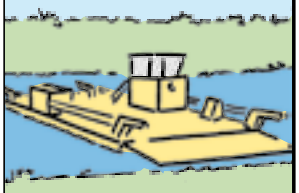

SIEVERS® Fenster & Türen

Große Ausstellung

Fenster, Haustüren und Wintergärten aus Haßbergen

Tel. (05024) 98 07-0
sievers-fenster.de

Der Herbst ist der Frühling des Winters.
Henri de Toulouse-Lautrec

A+H Schumacher Haushüter-Service GbR

ah@haushueter-service.de
Tel.: 04254 2347
mobil: 0173 9355714
www.haushueter-service.de

Sie sind unterwegs?
Wir sind für Sie da.
Diskret und zuverlässig.

Folgt uns auf:

EST. 1913

PARRMANN
HOTEL | RESTAURANT

Weitere Infos im Innenteil ▸

Sanitätshaus Wienert
Inh. Roland Klein GmbH

- Sanitätshaus
- Rehatechnik
- Elektromobile
- Orthopädieschuhtechnik
- Pflegehilfsmittel
- Medizinische Bandagen
- Kompressionsstrümpfe in den neuesten Trendfarben
- Brustprothesen, Prothesen BHs und Badeanzüge

Mo – Fr. 8.30 – 12.30 Uhr
und 14.00 – 18.00 Uhr

Von-Kronenfeldt-Str. 35
Hoya · 0 42 51 / 9 33 60

EIN NEUES KOSTÜM FÜR DEIN FAHRZEUG!?
04251 67 07 88 30

Fahrzeugbeschriftung in Hoya, für Gewerbetreibende.

FRANZ FISCHER
FAHRSCHUL- UND FORTBILDUNGS GMBH
Folgt uns auf
Geschäftsführer Christian Pagels
Neu in Dörverden (ehem. Fahrschule Duske)
Telefon 0151/72 79 71 44
Mail: Christian.pagels@fahrschule-franzfischer.de
Weiterbildung Berufskraftfahrer 2024/2025
26.10.2024 Schadensprävention
09.11.2024 Sozialvorschriften & Fahrtenschreiber
23.11.2024 Gefahrenwahrnehmung
11.01.2025 Erste Hilfe
25.01.2025 Eco-Training & Assistenzsysteme
08/09.03.2025 Auffrischung ADR
22.03.2025 Sicherheit für Ladung & Fahrgast
Unsere Standorte:
Dörverden-Stedorf
Am Buerbrink 4 ·27313 Dörverden-Stedorf
Nienburg
Nienburger Bruchweg 9 · 31582 Nienburg
Telefon 05021-979777
www.fahrschule-franzfischer.de

taxi kahlau
04234 2222
Partner der gesetzlichen Krankenkassen
Kranken- & Dialysefahrten
Chemo- & Bestrahlungsfahrten
Rollstuhlbeförderung
Norbert Müller
Taxi & Mietwagen
27313 Dörverden | Tel.: 04234/2222

Baugeschäft
Krompholz
Landwirtschaftliche Gebäude
Neu-, An- und Umbauten
Kellerabdichtungen
Schimmelsanierungen
Badsanierungen
Sanierungen
• Zusatzqualifikation als Fachkraft für Schimmel
(zum Erkennen, Bewerten und Beseitigen von Schimmelschäden an Gebäuden)
• Gebäudeenergieberater
der Handwerkskammer
Baugeschäft Krompholz GmbH | Davidstraße 5a | 27313 Dörverden
Telefon 0 42 34 - 9 41 30 oder 01 72 - 9 73 79 02
E-Mail: krompholz.bau@t-online.de | www.baugeschaeft-krompholz.de

IMPRESSUM
Das Blaue Blatt
Auflage 13.000
Verteilung kostenlos, ein Anspruch besteht nicht.
Anzeigen-/Schriftleitung und Redaktion:
Gunda Oestmann e.K., Stedorfer Bahnhofstr. 53, 27313 Dörverden, Tel. (0 42 34) 22 09, Fax 94 36 92, E-Mail: dasblaueblatt@t-online.de
Satz: Schrift & Bild Nienaber, 27283 Verden, Tel. (0 42 31) 8000-26
Druck:
F&R Druck, 27283 Verden, Obere Str. 57, Tel. (0 42 31) 9 60 25 77-0
Die Ausgabe Nr. 7/2024 erscheint am 5. Dezember 2024
Redaktionsschluss und Anzeigenschluss: 19. November 2024

Aussteller gesucht!

Nikolausmarkt startet in eine neue Runde

DÖRVERDEN. Die Organisation des Nikolausmarktes 2024 ist in vollem Gange. Es gibt noch freie Plätze für Aussteller, die sich gern unter info@nikolausmarkt-doerverden.de melden können.
Nachdem der Neuauftakt des Nikolausmarktes im vorherigen Jahr sehr erfolgreich verlief, freut sich der Verein in eine neue Runde zu starten. In einer sommerlichen Vereinsaktion wurde bereits eine eigene Getränkehütte gebaut, die dann am gewohnten zweiten Adventswochenende mit dem Ausschank von Glühwein & Co eingeweiht wird.
„Natürlich gibt es immer etwas das man aus dem Vorjahr lernt und das man noch anders machen möchte.“ – so der erste Vorsitzende Nicki Wiesing. Und so wird der Markt auch in diesem Jahr wieder mit besonderer adventlicher Atmosphäre und viel Engagement der tatkräftigen Mitglider am 7. und 8. Dezember und hoffentlich bestem Winterwetter vonstatten gehen.

Diensthoper Rudel belegt zweiten Platz

NIENBURG/HANNOVER.
Wie jedes Jahr stellte die Preisverleihung des „Dr. Fedor Strahl Jugendnaturschutzpreises“ einen besonderen Programmpunkt auf der Landesvertreterversammlung des NABU Niedersachsen dar. Vor einem Publikum von über 300 stimmberechtigten Mitgliedern wurden junge Naturschützerinnen und Naturschützer am 21. September in Nienburg für ihre eingereichten Arbeiten geehrt.
Den zweiten Platz, samt 300 Euro Preisgeld, belegte der Waldkindergarten Diensthoper Rudel. Im Rahmen des Projekts „Vögel in unserem Wald“ beobachteten die Kinder das ganze Jahr über Vögel und lernten dabei spielerisch deren Verhalten kennen. In Zusammenarbeit mit einem NABU-Experten haben sie Nistkästen gesäubert, Vogelstimmen unterschieden und spannende Funde wie Spechtschmieden entdeckt.

2. Platz: Waldkindergarten Diensthoper Rudel
(Foto: NABU/Mareike Sonnenschein)

Der NABU Niedersachsen bedankt sich bei allen Bewerberinnen und Bewerbern ausdrücklich für die geleisteten Aktionen und Projekte für den Naturschutz.

Sinnvolles Tun mit dem NABU Dörverden

DÖRVERDEN. Wir stellen die Dinge in Sachen Umwelt- und Naturschutz nicht nur auf den Kopf, sondern packen die ökologischen Probleme engagiert und zielstrebig an. Der NABU Dörverden engagiert sich auf vielfältige Weise.
Jedes Jahr im Frühjahr setzen wir uns für den Schutz von Amphibien ein. Eine Gruppe von Engagierten „Prinzenküssern“ sucht jeden Morgen bei Wind und Wetter den Krötenschutzzaun an der B 215 in Drübber auf und bringt die Kröten sicher über die Straße. Das Anbringen von Nisthilfen für Vögel, Insekten, Fledermäuse und nachtaktive Bilche, wie Siebenschläfer oder Haselmaus sind regelmäßige Aktionen. Zu finden übrigens auch an einer Nistwand auf dem Kulturgut Ehmken Hoff. Die Pflege und Weiterentwicklung von Streuobstwiesen, die Teilnahme am Ferienprogramm der Gemeinde Dörverden, der Stand auf dem Blumenflohmarkt beim Ehmken Hoff, das Einbringen von Blumenzwiebeln im Herbst und auch eine Eulen- und Falkenbetreuung mit Beratung, Bereitstellung von Nisthilfen und Erfolgskontrolle bietet der NABU an.
Am 8. September 2024 zum Jubiläum des Mehrgenerationenhauses Westen gab es auch einen Infostand. Hier wurde Interessierten das neue selbst erstellte Merkblatt mit vielen Gartentips ausgehändigt mit viel wissenswerten Anregungen. All diese Dinge erfordern die Mithilfe von ehrenamtlichen Helferinnen und Helfern, denn viele Hände schaffen mehr. Und auch neue Köpfe bringen neue Ideen. Sie erreichen den Gruppensprecher Kristian Knoop telefonisch unter 01522-2553908 oder per Mail gruppe. doerverden@nabu-verden.de. Zum Informieren und Kennenlernen treffen wir uns regelmäßig jeden ersten Montag im Monat um 19.30 Uhr in der Gaststätte „Pfeffermühle“ in Dörverden. Kommen Sie doch einfach mal vorbei. Es gibt viel Gutes zu tun! Seien Sie dabei!

NABU Dörverden

Garten- und Gebäudeservice in Dörverden

DÖRVERDEN. Seit kurzem bieten die Brüder Krause, Harzer Bogen 6 a/b in Dörverden einen Service für Garten- und Gebäude an. Als junges, dynamisches Unternehmen stehen die beiden für umfassende Dienstleistungen rund um Ihre Grünflächen und Immobilie zur Verfügung. Während sich der eine Bruder um Gartenarbeiten, wie Heckenpflege, Bäume schneiden, Beete säubern, Renovierungsarbeiten im und am Haus sowie Reinigungsarbeiten z. B. an Fassaden, Gehwegen, Terrassen und Dächer kümmert, ist Emanuel Krause als Glas- und Gebäudereiniger tätig. Telefonisch ist die Firma unter 0163 6634230 und per Mail unter emanuelkrause2805@gmail.com zu erreichen.

Krause & Tealdo Gartenservice u. Gebäudeservice
Gartenarbeiten
• Hecken schneiden
• Beete säubern
• Bäume schneiden
• uvm.
Reinigungsarbeiten
• Fassaden
• Gehwege und Terrassen
• Dächer
• uvm.
Renovierungsarbeiten im und am Haus
Glas- und Gebäudereinigung
Emanuel Krause · Harzer Bogen 6a/b · 27313 Dörverden
Tel. 0163/6634230 · emanuelkrause2805@gmail.com

Buchpräsentation von Dörte Massow

WESTEN. Am 17. November 2024 präsentiert Dörte Massow ihr neues Buch „Der Rote Turm“. Die Lesung findet um 17 Uhr im Evangelischen Gemeindehaus in Westen, Allerstraße 4, 27313 Dörverden statt. Treffpunkt mit der Autorin ist schon um 16.30 Uhr am roten Turm der Kirche St. Annen. Sie beginnt dort mit einer kleinen Zeitreise.

Autorin Dörte Massow

Die Autorin ist in Westen-Aller aufgewachsen und hat an verschiedenen Schulen als Lehrerin unterrichtet. Um mehr über geschichtliche Anfänge ihrer Heimat zu erfahren, hat sie für ihren Roman intensiv historische Quellen recherchiert. Aus Geschichte machte sie neue Geschichten zum Erzählen und Erleben, spannend für jedes Alter. Sie nimmt die Leser*innen mit in die Abenteuer von Oda und Erlhard, Heinrich und Richenza. Als Mitglied des Heimatvereins möchte Dörte Massow mit ihrem Roman besonders für junge Menschen Fenster zu vergangenen Zeiten im Aller-Weser-Tal öffnen.
Worum geht es? Das 12. Jahrhundert ging zu Ende. Herzog Heinrich der Löwe von Braunschweig (Gründer von München und Lübeck) wurde den Reichsfürsten zu mächtig. Sie verbannten ihn nach England. Die Herren des Landadels wussten das Machtvakuum in Sachsen zu nutzen.
Zu Pferde waren die Edelherren und Landgrafen mit ihren Söhnen zwischen Elbe, Aller und Weser ständig unterwegs, um ihren Einfluss zu sichern und sich gegen Raubritter zu verteidigen, so auch der Edle Heinrich von Westen, Erbauer des roten Wehrturms an der Aller.
Beim Ritterturnier auf Burg Wölpe trafen sich die im Klosterstift Bassum ausgebildeten Schwestern Oda und Richenza von Wölpe mit ihren zukünftigen Ehemännern Heinrich von

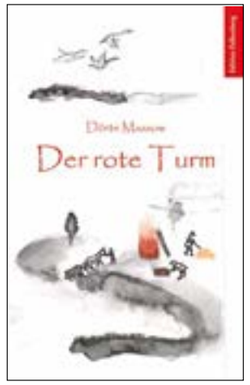

Westen und Heinrich von Hoya und entschieden damit über die Machtverhältnisse im Aller-Weser-Dreieck im 13. Jahrhundert. Die eine Herrschaft ging unter und die andere blühte auf. Welche Rolle spielte dabei der geschickte Bischof Iso von Verden?
Im Mehrgenerationenhaus Westen neben der Kirche ist Backtag und vor der Lesung mit Cafebetrieb geöffnet. Der historische Roman „Der rote Turm“ von Dörte Massow kann direkt im Verlag oder in Buchhandlungen für 14,90 erworben werden. Das Buch erscheint jetzt im Herbst 2024 beim Falkenberg-Verlag Rotenburg.

Konfuzius

Konfuzius war ziemlich angetüddelt, als er vom Weinabend aus Rethem (Seite 15 in der letzten Ausgabe) zurückkehrte – aber er hat sich prächtig amüsiert und nette Menschen kennengelernt. Nachdem er seinen Rausch ausgeschlafen hatte, ist er auch schon wieder auf Trebe gegangen. Aber wohin? Finden Sie ihn in dieser Ausgabe des Blauen Blattes?!

TANTE META

Ick mut dor glieks mal upp to snacken komen. Mi güng dat nich ganz goot un ick har dorüm mehr Tiet toon Läsen. Ick hebb dar Blaue Blatt önnig dörarbeit. Dor is mi mal wedder uppfulln, wat dor allns inne steiht. Dat draff mal woll sägen, de Brandbreite is enorm – von Bilder von fröher, Sport aktuell un fröher, Reiseberichte, Kultur, Familjengeschichten, plattdütschet, geschichtliche Saken un wat weet ick noch. Un de välen Anzeigen ok nich to vergäten, wenn du eene Adresse oder Telefonnummer von eene Firma sochst, du findst de hier. Dat Goe is ok, dat man dat Blaue Blatt nich an nächsten Dag wegsmieten deit, as de Tageszeitung.
Nu aber noch wat anners. Wat hebb ick noch vör? Ick kom dor jo woll bald jeds Joahr upp trürge. Miene Quitten. De Boom dricht as verrückt. Ick kann de gor nich alle to Marmelade moken. Ick mutt väle verschenken. Schoart jo ok nix. Ick frei mi bannig upp de neje Quittenmarmelade.
Wat wör denn bi Di so los? Lot us mal snacken, wenn wi us seht.

Kartoffelernte Ende der 1980er Jahre

… auf Hof Alhusen in Barme. Von links: Inge Lehmeier, Harm Alhusen und Dieter Lehmeier.

physio cordes
Große Straße 79c
27313 Dörverden
Tel. 0 42 34 - 94 38 88
Fax 0 42 34 - 94 38 89
Kontakt@physiocordes-doerverden.de
www.physiocordes-doerverden.de
NEUIGKEITEN *** NEUIGKEITEN *** NEUIGKEITEN ***
Viviane Gadow
Herzlich willkommen im Team
Physiotherapeut m/w/d gesucht!
Ihr Gesundheitspartner für Dörverden und Umgebung

Detlef Kurz
Elektro- und Haustechnik GmbH
• Elektroinstallationen
• Beleuchtungsanlagen
• KNX-Gebäudesystemtechnik
• PV-Anlagen
• SAT-Anlagen
• EDV-Netzwerkinstallation
Heddorf 21 · 27313 Dörverden
Telefon 0 42 34 - 29 76 · Telefax 0 42 34 - 94 36 58
Mail: info@elektro-kurz.com • www.elektro-kurz.com

Heizkosten sparen!
Neue Fenster
... kann man auch in Hoya kaufen
Hohe Rechnung vermeiden · jetzt informieren!
PM
Fenster-Türen-Bauelemente
Lange Straße 16 · 27318 Hoya
Telefon 0 42 51-98 33 10

THIES+CO
hagebaumarkt
Bücker Str. 30/32, 27318 Hoya, Tel. 04251 824-64, hbmhoya@thies-co.de, www.thies-co.de

Zum „Gemütlichen Teil“

- **„November Licht“ Remeringhausen**
  Tagesausflug zum Rittergut Remeringhausen mit stimmungsvollem Wintermarkt und musikalischen Rahmenprogramm (Eintritt inkl.)
  Termin: 10.11.2024 € 50,00 pro Person
- **Shoppingtag Groningen (NL)**
  Tagesausflug nach Groningen mit Marktvergnügen & Freizeit vor Ort – ca. 4 Stunden Aufenthalt
  Termin: 16.11.2024 € 40,00 p. P./€ 30,00 pro Kind (< 16)
- **„Advent im Gestüt“ Bad Harzburg**
  Das Vollblutgestüt Bad Harzburg im weihnachtlichen Gewand – der etwas andere Weihnachtsmarkt.
  Termin: 30.11.2024 € 45,00 p. P./€ 35,00 pro Kind (< 16)
- **Weihnachtszauber Schloss Bückeburg**
  Ein Klassiker – Hier erwartet Sie ein buntes Rahmenprogramm (Eintritt inkl.)
  Termin: 03.12.2024 € 55,00 pro Person
- **Weihnachtszauber Mainz**
  Busfahrt, 2 Übernachtungen im zentral-gelegenen 4*-Hotel inkl. Frühstück, Stadtrundfahrt Mainz und Besuch der Weihnachtsmärkte Wiesbaden & Münster
  Termin: 13.12. – 15.12.2024 € 280,00 p./P. im DZ
  € 380,00 p./P. im EZ
- **Mini-Kreuzfahrt Newcastle (GB)**
  Busfahrt, 2 Fährüberfahrten inkl. Kabinenbuchung, Halbpension (Frühstück+Abendessen), Ausflugsprogramm gemäß Katalogausschreibung
  Termin: 16.12. – 18.12.2024 € 360,00 p./P. in Doppelkabine
  € 390,00 p./P. in Einzelkabine

Hinweis: für die Reise benötigen Sie einen gültigen Reisepass!

Sie haben noch keinen Katalog?

Gerne senden wir Ihnen ein Exemplar zu – rufen Sie uns an!

Weitere Informationen erhalten Sie beim

WREDE REISEDIENST

Reisedienst Wrede GmbH
Einster Hauptstr. 17, 27337 Blender
Telefon 0 42 33 / 7 40
E-Mail: info@reisedienst-wrede.de

Thomas Fenske Allianz
Versicherung Vorsorge Vermögen

Ihr Partner für
Personen- und Sachversicherungen.

Kurze Wand 1 · 27313 Dörverden
Telefon (0 42 34) 29 25

Voige & Partner STEUERBERATUNG

B.A. Timo Hasemann, Dipl.-Kfm. Marc Pagels und Dipl.-Kfm. (FH) Rolf Voige

Unsere Schwerpunkte sind u.a.:

- Steuerberatung
- Betriebswirtschaftliche Konzepte
- Existenzgründungsberatung
- Sanierungs- und Insolvenzberatung

Nikolaiwall 16
27283 Verden (Aller)
Telefon: 04231/ 3208-0
Telefax: 04231/ 3208-32
www.voige-partner.de

Herzlich willkommen in der Kaiserstadt!

Zu Gast im Dreiländereck mit Stadtbesichtigungen in Aachen, Maastricht und Monschau in der Eifel

Die Reisegruppe am Graanmarkt in Maastricht – Eingang zur Altstadt (Foto Jürgen Diercks)

DÖRVERDEN. Ob Aachener Dom, das historische Rathaus oder der klassizistische Elisenbrunnen – das sind nur drei der bekanntesten Sehenswürdigkeiten Aachens! Natürlich gibt es noch viel mehr zu sehen. Als kleine Großstadt kann man nahezu alles Sehenswerte, wie z. B. Museen und Plätze bequem zu Fuß entdecken.

Die 29. Jahresfahrt der selbständigen Bw-Kameradschaft ERH Barme/Verden führte die 36 Mitreisenden in die westlichste Großstadt Deutschlands. Ausgangspunkt für die drei durchgeführten Ausflüge im Dreiländereck Deutschland-Belgien-Niederlande (D-B-NL) war das stilvolle 4-Sterne Art Hotel Superior in der Kaiserstadt Aachen.

Nach einem nachhaltigen Frühstücksbuffet lernte die Reisegruppe am zweiten Tag bei einer geführten Stadtrundfahrt und einem anschließenden Gang zu Fuß durch die Altstadt die bedeutende 2000-jährige Stadtgeschichte Aachens mit Besichtigung der Domanlage und weiterer vielfältiger Bauwerke und historischer Plätze kennen. Kaiser Karl der Große wählte Aachen wegen seiner wohltuenden Quellen zu seinem Hauptwohnsitz und ließ die Kaiserpfalz errichten. Die Marienkirche des Aachener Doms als Herzstück der Pfalzanlage zählt heute zu den bedeutendsten Sehenswürdigkeiten Deutschlands. 1978 wurde der Aachener Dom in die Liste der UNESCO-Welterbestätten aufgenommen.

Am Folgetag besuchte die Reisegruppe unsere europäischen Nachbarn und lernte in wenigen Stunden das Dreiländereck kennen. Am Dreiländerpunkt Vaals (NL), dem höchsten Punkt des niederländischen Festlandes, vorbei, erreichten wir die Kunst- und Kulturstadt Maastricht. Sie ist die älteste Stadt der Niederlande und war früher eine römische Festungsstadt. Bei einem geführten Stadtrundgang durch das historische Zentrum, beginnend am Marktplatz, erfuhr man einiges über die lebhafte Stadt und ihren Sehenswürdigkeiten, wie z. B. das Rathaus, die Servatiusbasilika, die Liebfrauenbasilika oder die Buchhandlung in der ehemaligen Dominikanerkirche mitten in der Altstadt. Hier kann man entspannt in Büchern aller Sprachen stöbern und später in der umgewandelten Chor-Ecke einen Kaffee trinken.

Am „De Graanmarkt“ stellte sich die Reisegruppe für ein Erinnerungsfoto auf. Der frühere Getreidemarkt befindet sich in der Nähe des Stadtparks und man hatte von hier einen Blick auf die Rückseite der Basilika Unserer Lieben Frau, einer Kirche aus dem 11. Jahrhundert.

Nach einer freien Zeit zum Bummeln in der Altstadt mit vielseitigen Shoppingmöglichkeiten und tollen Restaurants besuchten wir nachmittags die 800 Jahre alte und malerische Zisterzienserabtei Val Dieu in Aubel in Belgien, bevor wir durch das „Butterländchen“ zurück nach Aachen fuhren.

Am letzten Ausflugstag ging es erneut raus in die Natur. Diese Fahrt führte die Reisegruppe über Eupen an der Weser (Vesdre) in Belgien durch den Nationalpark Hohes Venn – Eifel, ein Hochmoor mit hohen Tannen und Heidelandschaft zum Zwischenziel an die Wesertalsperre.

Danach führte der Weg nach Monschau in die Eifel. Die historische Altstadt begeisterte die Gruppe mit ihren romantischen Fachwerkfassaden und den engen verwinkelten Gassen. Wer einmal durch die Altstadt von Monschau gebummelt ist, versteht, warum man diese auch die „Perle der Eifel“ nennt. Hier hat sich in den letzten 300 Jahren so gut wie nichts verändert: Fachwerkidylle und Bruchsteinbau, wie sie in dieser Einmaligkeit heute ihresgleichen sucht. Nach einer freien Zeit zum Bummeln, Shoppen und Genießen, besuchte die Gruppe zum Abschluss des Tages noch die historische Senfmühle, das Schärfste, was Monschau zu bieten hat. Noch heute wird dort traditionell Senf hergestellt.

Der anschließende Tag zur freien Verfügung wurde von den Mitreisenden genutzt zum Bummeln und Genießen in der Aachener Altstadt, zum Besuch der Carolus Thermen in der Nordstadt oder zum Kennenlernen der nahen Umgebung des Hotels in Burtscheid, der ruhigen Kleinstadt in Aachen. Diese lädt zum Entspannen im Kurpark, zu Spiel und Sport im Ferberpark, zum Bummeln, zu Kaffee und Kuchen in einem der vielen Cafés oder zur Einnahme eines Imbisses in einem der Restaurants in der Fußgängerzone ein.

Wiederum gilt dem Busunternehmen H.J.K. Reisen aus Bremen ein großes Dankeschön für die Rundum-Sorglos-Reise dieser tollen Fahrt. Detlef Kochendörfer, der Busfahrer der Reisegruppe, wird mit Unterstützung eines Orgateams aus seinem Stab/der Bw-Kameradschaft auch die nächste Jahresfahrt organisieren. Erneut wird die Mitfahrt für interessierte Mitglieder, deren Angehörige sowie Freunde der Kameradschaft vom 24. bis 29. August 2025 angeboten. Die dann 30. Fahrt wird die Reisegruppe in den Westallgäu führen.

Der 1. Vorsitzende der Kameradschaft, Herr StFw a. D. Siegfried Jäger, erteilt nähere Informationen und nimmt Anmeldungen entgegen. Telefonisch ist erreichbar unter 051611860 oder per E-Mail an m-s_jaeger@gmx.de.

Jubiläumsfest bei der Kinderfeuerwehr Wahnebergen

Von links nach rechts: Mareen Schneermann-Fleischer (Ortsvorsteherin Wahnebergen), Steffen Müller (Ortsvorsteher Ahnebergen), 2. KFW-Wart Cord Wilkens, Simone Bartels-Bertram, Bürgermeister Alexander von Seggern, 1. KFW-Wart Andreas Steinbeck, Ortsbrandmeister Thomas Meyer, Imke Rabbe, Sonja Steinbeck und Stefan Beutner.

WAHNEBERGEN. Ende August hieß es bei strahlendem Sonnenschein „Wir feiern 10 Jahre Kinderfeuerwehr!“ Das Orga–Team rund um Kinderfeuerwehrwart Andreas Steinbeck hatte für Groß und vor allem für Klein ein Fest im Stile eines Jahrmarktes organisiert.

Neben einer Kaffeetafel, bestückt von den Eltern der kleinen Brandschützer, Kulinarischem vom Grill und kühlen Getränken, gab es eine Eis- und Candybar, diverse Spielstationen, zwei riesige Hüpfburgen und ein Glücksrad mit großartigen Preisen für die Kinder. Am Aktionsstand des Kindergartens Wahnebergen konnte man basteln, malen oder sich mit einem Glitzertattoo verschönern lassen. Ganz wie auf einem Jahrmarkt gab es eine tolle Auswahl an Heliumballons. Egal ob Löschfahrzeuge, Flammen, Dinos oder Einhörner, es war für jeden etwas dabei. Allerdings zierte der eine oder andere Ballon dann auch den azurblauen Himmel. Anstelle eines Karussells war die Verdener Feuerwehr mit ihrer neuen Drehleiter vor Ort und alle Interessierten konnten im Rettungskorb mitfahren und den Ausblick über Wahnebergen genießen. Diese Gelegenheit bietet sich nicht alle Tage.

Die beiden Gründsmitglieder der Kinderfeuerwehr Gerrit Steinbeck (links) und Kevin Vergeld (rechts) am Wasserwerfer.

Das Highlight war allerdings der Wasserwerfer, den Gerrit Steinbeck und Kevin Vergeld, beide ehemalige Gründungsmitglieder der Kinderfeuerwehr Wahnebergen im Jahr 2014, mit den Kleinen zusammen bedienten. Bei 30°C im Schatten löschte er nicht nur das Brandhaus, sondern kühlte auch eine ganze Schar fröhlicher Kinder ab.

Als geladene Gäste konnten neben den Kinderfeuerwehren aus Dörverden, Barme und Westen, auch Bürgermeister Alexander von Seggern, Gemeindebrandmeister Andreas Thölke, der Vorsitzende des Fördervereins der Gemeindejugendfeuerwehren Dörverden Lars Hermann, der Gemeindejugendfeuerwehrwart Thomas Konschak sowie die Ortsvorsteher Mareen Schneermann-Fleischer (Wahnebergen) und Steffen Müller (Ahnebergen) begrüßt werden. Bei dieser Gelegenheit wurden auch die neuen „Dienstjacken“ der Wahneberger Brandschützer vorgestellt. Sie zeigen die Zusammengehörigkeit bei Ausflügen und Wettbewerben. Möglich gemacht wurden sie durch die großzügige Spende von Familie Freimann–Peters aus Stedebergen, der persönlich das offizielle Jubiläumsbild als Dankeschön überreicht werden konnte.

Alles in allem war es ein unvergesslicher Nachmittag! Das Betreuerteam der Kinderfeuerwehr Wahnebergen bedankt sich auf diesem Wege ganz herzlich bei allen Unterstützern und Spendern sowie für die durchweg positive Resonanz der letzten zehn Jahre und freut sich auf viele weitere, schöne und abwechslungsreiche Dienstjahre. Denn: Feuerwehr geht uns alle an, egal ob Klein oder Groß!

Genieße den Tag – denn jeder ist ein Geschenk!

- Consulting Services
- Netzwerke
- IT-Security
- Virtualisierung
- Vor-Ort-Service
- Desktops
- Notebooks
- Zubehör
- Reparaturen

GmbH Ahrens IT-Systemhaus

Ahrens GmbH
IT-Systemhaus

Zollstr. 2b
27283 Verden

Tel.: +49 (4231) 951104- 0
Fax: +49 (4231) 951104-99

Internet: www.ahrensgmbh.de
e-Mail: info@ahrensgmbh.de

Malerbetrieb Kai Hikade 15 Jahre

- Tapezieren
- Anstreichen
- Raumausstatter
- Bodenleger
- Holz & Bautenschutz

Döhlberger Straße 31A \\ 27283 Verden(Aller)
(0 42 31) 95 26 84 \\ Mobil 0173 - 24 84 713

Digital wird GÜNSTIG!
z. B. AppConnect für Golf VII AppConnect beinhaltet MirrorLink, CarPlay (Apple) Android Auto (Google)

Für diverse Fahrzeuge
PKW Modelljahr 2016 – 2020 mit MIB 2
VWN Modelljahr 2016 – 2020 mit MIB2

169,- € inkl MwSt. und Freischaltung
(statt 320,- €)
Die Funktion muss im Vorfeld geprüft werden.
Gültig bis zum 31.12.2024

AUTOHAUS GRÜNHAGEN

Auf dem Kuhkamp 3 · 27318 Hoya
Tel. (0 42 51) 67 27 40 · www.autohaus-gruenhagen.de

Egal, ob Neu-, Jahres- oder Gebrauchtwagen: kompetente Beratung erhalten Sie bei uns!

benjes IMMOBILIEN GMBH

Immobilienvermittlung
mit Know-How & Fingerspitzengefühl

Von der Verkehrswertschätzung bis zum Kaufvertrag und der Übergabe – wir begleiten Sie und geben Sicherheit.

www.benjes-immobilien.de
Bökenbraken 11 · 27305 Bruchhausen-Vilsen
04252 93210

RALF BERGMANN informiert

DAK Mitglieder-gemeinschaft e.V.
Gewerkschaftsunabhängig Gegründet 1955 Versicherte und Rentner in der Kranken- und Rentenversicherung

Die nächsten Sprechstunden sind am 7. November und am 5. Dezember 2024 von 15 bis 17 Uhr im Rathaus Dörverden. Der Rentenfachmann Ralf Bergmann ist auch außerhalb dieser Sprechstunden zu erreichen. 27313 Dörverden, Ahneberger Ring 37, werktags unter Telefon 04231-2313.

Der Herbst ist da und der Winter kommt!
Wir erledigen die notwendigen Arbeiten!

Christian Kimmeskamp
Gartengestaltung & Grundstückspflege

27313 Dörverden-Stedebergen · Landwehr 1
Telefon 04231/9823981 · Mobil 0172/4251740
E-Mail: info@christian-kimmeskamp.de
Homepage: www.christian-kimmeskamp.de

Für unseren Standort Dörverden suchen wir zur Unterstützung unserer Teams zum nächstmöglichen Zeitpunkt in Vollzeit (38 Stunden wöchentlich) Unterstützung als

FACHKRAFT FÜR MECHANISCHE INSTANDHALTUNG (M/W/D)

Statkraft ist Europas größter Erzeuger von erneuerbarer Energie und beschäftigt über 6100 Mitarbeiter in 21 Ländern. Der Hauptsitz befindet sich in Oslo. Die Statkraft Markets GmbH betreibt zentral am Standort Dörverden sechs Laufwasserkraftwerke mit insgesamt 20 Maschinensätzen entlang der Weser sowie drei Laufwasserkraftwerke mit insgesamt 6 Maschinensätzen entlang der Eder, Fulda und Werra.

Deine Aufgaben
- Wartung und Instandhaltung der mechanischen und hydraulischen Anlagenkomponenten
- Selbstständige Fehlersuche, Störungsbeseitigung und Reparaturmaßnahmen
- Instandsetzung von Pumpen und Armaturen
- Schweißarbeiten und Metallbearbeitung
- Mitarbeit bei Revisionen an den Laufwasserkraftwerken Weser & Werra
- Teilnahme an der Rufbereitschaft

Dein Profil
- Abgeschlossene Berufsausbildung im mechanischen Bereich und mehrjährige Berufserfahrung in der Instandhaltung von Maschinen
- Berufliche Fort- oder Weiterbildung wie bspw. Techniker- oder Meisterausbildung sind ein Plus
- Ausgeprägtes Bewusstsein für Arbeitssicherheit
- Teamfähigkeit, Eigeninitiative, Flexibilität, Zuverlässigkeit
- Sicherer Umgang mit den gängigen MS-Office Programmen
- Englischkenntnisse wünschenswert
- Fahrerlaubnis der Klasse B zwingend erforderlich, BE/C1Ewünschenswert

Zusätzliche Informationen
- Sehr gute Entwicklungsmöglichkeiten in einem spannenden Konzern
- Attraktive Vergütung gem. Tarifvertrag
- Weihnachtsgeld und erfolgsabhängige Sondervergütung
- 30 Tage Urlaub
- Benefits wie z.B. diverse Zuschüsse, Bike Leasing, Vermögenswirksame Leistungen, etc.

Interessiert?

Wir freuen uns auf Deine vollständige Online-Bewerbung (Anschreiben, Lebenslauf, Zeugnisse) über www.statkraft.de/karriere. Bitte gib dabei auch Deinen frühestmöglichen Eintrittstermin und Deine Gehaltsvorstellung an.

Wir begrüßen alle Bewerber unabhängig von Herkunft, Geschlecht, Alter, sexueller Orientierung, Religion, Ethnizität, Nationalität oder Behinderung.

Statkraft

Ansprechpartnerin:
Frau Tanja Böhme (HR Advisor)
Telefon: +49 (0) 151 203 115 43

Weitere Informationen unter
www.statkraft.de/karriere

Neuer Firmenname – Tischlerei Flasche & Waltrich GmbH

Toni Waltrich und Jürgen Flasche (rechts)

STEDORF. Seit Juli diesen Jahres betreibt der bisherige alleinige Inhaber, Jürgen Flasche, gemeinsam mit seinem Betriebsnachfolger, Toni Waltrich, den Tischlereibetrieb unter dem neuen Namen, Tischlerei Flasche & Waltrich GmbH. Toni Waltrich wohnt mit seiner Familie in Gandesbergen und ist seit sieben Jahren im Betrieb tätig. Vor zwei Jahren hat er seine Meisterprüfung erfolgreich abgelegt. Während Jürgen Flasche stolz darauf ist, dass die Unternehmenszukunft rechtzeitig geregelt ist, weiß Toni Waltrich die langjährige Erfahrung von Jürgen Flasche zu schätzen.
Neben der Montage von Fenstern und Türen aus Kunststoff, werden auch jegliche Art von Holzfenster, Haustüren sowie Möbel nach Wunsch des Kunden angefertigt. Auch im Bereich des Innenausbaus, Anfertigung von Massivholztreppen, Möbel und Einbaumöbel, Laminat, Parkett, Dielenboden, Insektenschutzgitter und Rollladen bis hin zu Reparaturen bietet das Unternehmen handwerkliche Qualität aus Meisterhand mit individueller Kundenbetreuung.
Mit dem neuen Namen und der verstärkten Zusammenarbeit ist das eingespielte Team auch in Zukunft Ansprechpartner für hochwertige Tischlerarbeiten.
Weitere Informationen dazu finden Sie im Internet auf www.tischlerei-flasche.de

Tischlerei
Flasche & Waltrich
GmbH
Alte Reihe 32 · 27313 Dörverden
Tel. 0 42 34-94 24 40 · Mobil 0170-77 44 802
Fenster und Türen in Holz und Kunststoff
Massivholztreppen
Möbel und Einbaumöbel
Laminat, Parkett und Dielenboden
Innenausbau
Insektenschutzgitter und Rollladen
Reparaturen
E-Mail: info@tischlerei-flasche.de · www.tischlerei-flasche.de

Erntefest in Stedorf …

… am 20.9.1986. Die Schützendamen hatten das Motto „Mode wie anno dazumal". Von links: Helga Grefe, Hannelore Jastrowski, Renate Lührs. (Bildsammlung Hannelore Jastrowski)

Laternelaufen

STEDORF. Am Samstag, 2. November veranstaltet der Schützenverein Stedorf das traditionelle Laternelaufen. Treffen ist um 17 Uhr an der Schützenhalle. Nichtmitglieder sind ebenfalls herzlich eingeladen.

Adventskaffee

STEDORF. Die Stedorfer Schützendamen laden zum Adventskaffee am Mittwoch, den 4. Dezember 2024 um 15 Uhr in die Schützenhalle ein. Dazu sind alle, auch Nichtmitglieder, herzlich eingeladen, die Lust auf ein paar gemütliche Stunden bei Kaffee und Kuchen haben. Anmeldungen bitte bis zum 01. Dezember 2024 bei Julia Krompholz, Telefon 04234/ 94130.

Praxis für Physiotherapie
CORINNA TROUE
Physiotherapeutin
Heilpraktikerin für Physiotherapie
Wir brauchen Verstärkung:
Physiotherapeut/in gesucht!
Zu den Kämpen 1 · 27313 Dörverden
Telefon: 04234 - 94 22 83
www.physiotherapie-troue.de
Alle Kassen und Privat – auch Hausbesuche
Termine nach Vereinbarung

Neuer Standort für Container

Die Altpapiercontainer stehen ab sofort an der Ecke Buschmeyerstraße/Alte Reihe in Stedorf.

STEDORF. Der Ernteclub Stedorf weist darauf hin, dass die Altpapiercontainer jetzt nicht mehr wie gewohnt an der Ecke Röntgenstraße/Auf dem Loh stehen, sondern ab sofort an der Ecke Buschmeyerstraße / Alte Reihe. Die Altpapiersammlung findet wie üblich jeden zweiten Samstag im Monat statt.
Ins Altpapier gehören Zeitungen, Zeitschriften, Broschüren, Kataloge, Briefpapier, Schreibpapier, Kartons, Verpackungen aus Papier ohne Beschichtung (z.B. Tüten), Bücher (ohne Einband). Im Altpapier nichts zu suchen haben verschmutztes Papier (z.B. benutzte Taschentücher, Pizzakartons), beschichtetes Papier (z.B. Tetrapaks), Verbundmaterialien (z.B. laminierte Dokumente, beschichtete Verpackungen), gebrauchte Hygienepapiere (Küchentücher, Taschentücher, Gesichtstücher, usw.) sowie Tapetenreste. Wichtig ist, dass Papier sauber und unbeschichtet ist, um im Recyclingprozess verarbeitet werden zu können.

Technischer Service
Hilmar Burdorf · Geestefeld 5 · 27313 Dörverden www.hilmar-burdorf.de
AS MOTOR
Aktionsangebote
Husqvarna Rider und Gartentraktoren verschiedener Marken ab 2.200 €
Husqvarna Automower ab 949€
Husqvarna Motorsägen ab 229 €
sowie weitere Forst- und Gartengeräte, Hochdruckreiniger, Stromerzeuger und vieles mehr.
Wir verkaufen nicht nur - wir beraten und reparieren auch!
Tel. 0 42 34 - 27 18 www.hilmar-burdorf.de

Neu
- ATT Fußtherapie
- Lymphdrainage
- Physiotherapie
- Fußreflexzonen-massage
- Klassische Massage

Physiotherapie Dörverden

Daniela Martsch
Berliner Straße 1 • 27313 Dörverden
Telefon: 04234/9425770 • info@physio-doerverden.de

Haus am Hesterberg
Pflegeeinrichtung des Landkreises Verden

Hier bin ich daheim.
Wir bieten Ihnen zukunftsorientierte Wohn-, Pflege- und Betreuungskonzepte.

Tagespflege
für alle, die weiterhin in ihrer gewohnten häuslichen Umgebung leben möchten

Kurzzeitpflege
nach Krankenhausaufenthalt oder als Verhinderungspflege, Urlaubspflege

Vollstationäre Pflege
für alle Pflegegrade, auch für Menschen mit Demenz

Landkreis Verden
Hespenkamp 8 • 27313 Dörverden
Tel. 04234/9301-0 • Fax 04234/9301-123
Internet: www.haus-am-hesterberg.de
E-Mail: hah@landkreis-verden.de

Jetzt den Garten winterfest machen!
Thorben Meiers
Garten- und Landschaftsbau
Neue Reihe 1 • 27313 Dörverden • meiers-galabau.de
T 04234 / 41 19 39 • M 0173 / 783 70 81 • info@meiers-galabau.de

Vermietung von Stellplätzen
(Wohnmobile, Boote u.s.w.)
in einer Mehrzweckhalle
auf dem Hof Cordes in Hämelhausen!
Telefon 0173/6074591

Die Jahreszeit wechselt. Wechseln Sie mit.
Unseren Reifenservice für Sie:
Winterkompletträder zu günstigen Preisen
Reifenmontage - Reifeneinlagerung
Kommen Sie uns besuchen!
GÜNSTIG TANKEN • WASCHEN • BISTRO & SHOP •
KFZ-MEISTERWERKSTATT • GEBRAUCHTWAGENHANDEL
Ihre CLASSIC Tankstelle Dörverden
Autoservice Aschsche
Große Straße 54, 27313 Dörverden
04234 92999 · kontakt@autoservice-aschsche.de
www.autoservice-aschsche.de
Autoservice Aschsche KFZ-Meisterbetrieb
CLASSIC

Neue Infos, alte Geschichte(n)

Eine Aktion der AG Geschichte/Archäologie im Ehmken Hoff e.V.

Berichte aus alten Zeitungen ausgewählt von Johann Schröder

Das Dörverdener Kriegerdenkmal

Nach dem Ende des 1. Weltkrieges sollte auch in Dörverden, wie in vielen anderen Gemeinden, ein Denkmal zu Ehren der vielen gefallenen Söhne und Brüder aus Dörverden errichtet werden. Im September 1921 wurde im „Hoyaer Wochenblatt“ berichtet, dass die Vorarbeiten für den Bau eines Kriegerdenkmals soweit gediehen seien, dass in nächster Zeit mit den Ausführungsarbeiten nach den bereits fertiggestellten Entwürfen begonnen werden könne. Obwohl schon eine ansehnliche Summe aufgebracht worden sei, auch ausgewanderte, ehemalige Mitbürgern hatten sich an den Spenden beteiligt, war ein Volksfest geplant, dessen Erlös aus Eintrittsgeldern, Blumenverkauf, Verkauf von Ansichtskarten des Denkmals usw. zur Stärkung des Denkmalsfonds verwendet werden soll.

Im „Vilser Inspektionsboten“ vom Juni 1922, erschien folgender Bericht vom Ablauf der Einweihungsfeier:

Dörverden. Am Himmelfahrtstage fand hier die feierliche Einweihung des von den Gemeinden Dörverden, Barme und Dienstthoop errichteten Denkmals zum Gedächtnis der im großen Weltkriege gefallenen Brüder statt. Den Anfang machte um 3 Uhr nachmittags eine ernste eindrucksvolle Gedenkfeier in der übervollen Kirche. Pastor Cordes sprach unter Zugrundelegung des Schriftwortes Jes. 25,7.8. darüber, wie Gott der Herr die dunklen Hüllen der Trauer und des Todes zu seiner Zeit hinwegnehmen werde, wie aber jetzt schon von unserem

Postkarte von 1926 – Kirche und Kriegerdenkmal in Dörverden. (Quelle: H. D. Böcker)

Volke hinweggenommen werden müsse alle, was uns entehre und in den Abgrund ziehe. Die Fortsetzung der Feier vollzog sich auf dem Kirchplatz, wo die große Festversammlung sich um das Denkmal scharte. Hauptlehrer Poppe gedachte in seiner Weiherede der großen Taten unserer Heere und der schweren für das Vaterland erbrachten Opfer. Die Rede klang aus in einem ernsten Weckruf an die Lebenden, mit Gott an dem Aufbau des zertrümmerten Vaterlandes zu arbeiten. Namens des Kreiskriegerverbandes rief dann noch Lehrer Vollmers aus Walle der Versammlung die ernste Mahnung zu, mit ganzem Herzen sich ans Vaterland anzuschließen. Mancherlei Gesangsvorträge des hiesigen Gesangvereins, des Jugend- und Kinderchores trugen dazu bei, die Feier noch reicher auszugestalten. Eine Fülle von Kränzen, die von den verschiedenen Vereinen sowie von den Angehörigen der Gefallenen bei der Einweihungsfeier niedergelegt wurden, umgibt das Denkmal, das – nach einem Entwurfe des Provinzialkonservators Professor Siebern (Hannover) von der Firma Kohlschmidt (Nienburg) ausgeführt mit der langen Reihe der darauf verzeichneten Namen mit den Sprüchen 1. Joh. 3, 16 und Offbg. 2, 10 (Schlußsatz) und mit der weithin sichtbaren Inschrift: „Den Gefallenen zum Gedächtnis, den Lebenden zur Mahnung“ ein schönes erhebendes Bauwerk bildet.

Das Ehrenmal ist neben der Kirche errichtet worden. Der Tafel mit den Daten und Namen der Kriegstoten des 1. Weltkrieges wurden nach 1945 zwei Tafeln mit den Daten und Namen der Kriegstoten des 2. Weltkrieges hinzugefügt. Es zeigt außerdem ein Eisernes Kreuz und das Sandsteinrelief „Trauernde“ und trägt umlaufend die Inschrift: „Sei getreu bis in den Tod, so will ich dir die Krone des Lebens geben. (Offb. Joh.2.10)“

Die Inschrift auf einer neueren Platte darunter lautet: „Den Gefallenen zum Gedächtnis, den Lebenden zur Mahnung.“

Drei liegende Platten vor dem Denkmal tragen folgende Inschriften: „Im Gedenken an die Opfer von Krieg, Gewalt und Unrecht bekennen wir uns zum Frieden zwischen den Menschen, zum Frieden zwischen den Völkern.“ „Uns mahnen Kriegstote und Heimatvertriebene, die unmenschlichen und unzählbaren Leiden während der Kriege und in ihrem Gefolge.“ „Uns mahnen die Leiden, die hier oder in ihren Heimatländern den Angehörigen anderer Nationen zugefügt wurden.“

Hubertusmesse am 3. November 2024

DÖRVERDEN. In diesem Jahr richtet der Hegering Allermarsch am 3. November die Hubertusmesse in der Kirche „St. Cosmae et Damiani“ (www.kirche-doerverden.de) in Dörverden aus. Ab 14 Uhr gibt es beim Kulturgut Ehmken Hoff (www.ehmken-hoff.de) im Rahmen des Kulturcafés neben Kaffee und Kuchen Informationen rund um das Thema Jagd, dazu werden die Jaghornbläser des Hegeringes Allermarsch einige Jagdsignale und Musikstücke erschallen lassen. Ab 17:30 Uhr wird die Bläsergruppe „Fischerhude West“ die Besucher vor der Kirche auf die Hubertusmesse einstimmen. Weiterhin werden Hundeführer vom Jagdgebrauchshundeverein Verden verschiedene Jagdhunderassen vorstellen. Um 18 Uhr findet dann die Hubertusmesse in der jagdlich geschmückten Kirche statt. Die musikalische Gestaltung erfolgt neben der Orgel durch das Bläsercorps der Jägerschaft Verden und die Bläsergruppe „Allerort“. Zum anschließenden Empfang trifft man sich dann wieder auf dem Kulturgut Ehmken Hoff, in Kochs Hof. Dort kann der Abend dann bei Wildbratwurst, der Witterung entsprechenden Getränken und vielleicht ein wenig „Jägerlatein“ ausklingen. Über Ihren Besuch freuen sich die

In der Dörverdener Kirche findet die Hubertusmesse statt

Ev.-Luth. Kirchengemeinde Dörverden, der Verein Ehmken Hoff e.V., die H.F. Wiebe Stiftung, die Jägerschaft Verden (www.jaegerschaft-verden.de) und der Hegering Allermarsch.

Naturstein Dehmke

Innen- u. Außentreppen
Küchenarbeitsplatten
Fensterbänke
Grabdenkmäler
Brocksfeld 2 · 27313 Dörverden
Telefon 04234/1438
Mobil 0152/32029570

Sie können uns buchen:
- Vorträge
- Seminare
- Musik
- Ausstellungen
- Plattdeutsch-Treffs
- Filme
- Theater
- Kreise
- Feste
- private Feiern

Kulturgut Ehmken Hoff, Dörverden

Ich geh mit meiner Laterne

Ich geh mit meiner Laterne… durch Dörverden

Am Donnerstag, 24. Oktober 2024 startet am Kulturgut Ehmken Hoff in Dörverden wieder ein großer Laternenumzug, zu dem alle Kinder, die Freude an bunten Laternen und schönen Liedern haben, mit Eltern und Großeltern herzlich eingeladen sind. Beginn ist um 18.00 Uhr auf dem Kulturgut Ehmken Hoff. Von hier aus geht es mit Unterstützung der Feuerwehr und musikalisch begleitet vom Bläserkorps Dörverden mit hoffentlich vielen leuchtenden Laternen durch den Ort. Der Umzug endet nach etwa 45 Minuten wieder auf dem Kulturgut. Um den Abend gemütlich ausklingen zu lassen, werden von Ehrenamtlichen Würstchen und Getränke angeboten.

Stedorfer blicken Dich an

Die Ausstellung „Stedorfer blicken Dich an“ zeigt vom 3. November bis 1. Dezember 2024 großformatig 55 Schulfotos aus Stedorf von 1890 bis 1970. Die Ausstellung bietet den Besuchern die Gelegenheit, alte Bekannte und Verwandte zu treffen, vielleicht auch bisher unbekannte Vorfahren zu entdecken.

Vor allem auf den älteren Fotos sind viele Personen namentlich nicht bekannt. Vielleicht können Besucher noch die eine oder andere bisher unbekannte Person identifizieren und sie somit aus der Vergessenheit befreien.

„Gehen Sie ganz nah heran und schauen Sie den Kindern in die Augen! Es sind Ihre Eltern, Großeltern oder Urgroßeltern als sie klein waren“, laden die Organisatoren zur persönlichen Begegnung mit den Bildern ein. „Versetzen Sie sich in die Köpfe der Kinder, die damals, vor teils mehr als 100 Jahren in die Kamera schauten! Was waren deren Erwartungen ans Leben? Was ist daraus geworden?“

Die Ausstellung kann vom 3.11. bis 1.12.2024 jeweils sonntags von 14 Uhr bis 17 Uhr betrachtet werden.

Verrückt nach Paris

Filmvorführung :
Verrückt nach Paris
9. November 2024, 20 Uhr

In der Roadmovie-Komödie begeben sich Hilde, Karl und Philip auf eine abenteuerliche Reise zunächst durch Deutschland und auf Umwegen schließlich nach Paris, um der Alltagsroutine ihres Lebens in einem Bremer Wohnheim für Menschen mit Behinderungen zu entfliehen. Ihr zynischer Betreuer soll sie zurückbringen, woraus eine wilde Verfolgungsjagd entsteht.

Pago Balke wird die Vorführung persönlich begleiten und kommentieren. Eintritt: 7,00 Euro

H.F. WIEBE

Termine

Donnerstag, 24.10.,
18.00 Uhr: Laternenumzug

Samstag, 26.10.,
19.00 Uhr: EX-Revival-Party

Samstag, 02.11.,
14.00 Uhr: Frauen-Preisdoppelkopf

Sonntag, 03.11.,
14.00 Uhr: Kieken, köpen, Kaffeeklatsch und Ausstellungseröffnung

Samstag, 09.11.,
20.00 Uhr: Filmvorführung
„Verrückt nach Paris“ mit Pago Balke

Samstag, 04.01.,
20.00 Uhr: Neujahrskonzert „Best of Mellow Melange“ (Vvk ab 30.11.2024 und auch auf dem Nikolausmarkt in Dörverden)

Regelmäßige Termine

Jeden Sonntag, 14.00 – 17.00 Uhr:
Ausstellung geöffnet

Jeden ersten Sonntag im Monat:
Kieken, köpen, Kaffeeklatsch

Jeden Mittwoch, 15.00 Uhr:
Treff am Mittwoch (entfällt 4.12.24 – 1.1.25)

2. Mittwoch im Monat, 17.00 – 18.00 Uhr:
Reparaturcafé geöffnet

Alle regelmäßigen Termine / AG-Treffen
sind der Website zu entnehmen:
www.ehmken-hoff.de

EX REVIVAL PARTY
BAR DANCING DÖRVERDEN EX
DJ Michael Günter
26. Oktober 2024
19 Uhr
Vorverkauf
Kiosk Vornkahl
Wulfers Hoff 2 Döverden

Alarmstimmung beim JFV Aller-Weser:
Unterstützer dringend gesucht!

Ihr Novoferm Vertriebspartner:
Jörg Rosebrock
TORTECHNIK
Moorstraße 8 • 27313 Dörverden
Tel. (0 42 34) 94 26 56 • Fax 94 26 57
www.Rosebrock-Tortechnik.de

Der Jugendförderverein Aller-Weser e.V. steht vor einer großen Herausforderung: Mit über 450 Kindern, die begeistert Fußball spielen möchten, stößt der Verein an seine Grenzen. Ein Mangel an Trainer*innen gefährdet nicht nur den Spiel- und Trainingsbetrieb, sondern auch die Zukunft des Vereins. Im folgenden Interview spricht Jörg Müller, Sportlicher Leiter und Trainer der U15, über die aktuelle Situation, die Herausforderungen und die dringenden Bedürfnisse des JFV. Er ruft die Gemeinschaft zur Unterstützung auf und betont die Bedeutung von ehrenamtlichem Engagement.

Blaues Blatt: Vielen Dank, dass du dir die Zeit nimmst, mit uns zu sprechen, Jörg. Du bist Unternehmer und engagierst dich stark im Ehrenamt, insbesondere beim JFV Aller-Weser e.V. Was motiviert dich, dich so intensiv einzubringen?

Jörg Müller: Die Motivation kommt von der Begeisterung für den Fußball und dem Wunsch, den Kindern eine positive Erfahrung zu bieten. Wir haben über 450 Kinder im Club und sogar Wartelisten, weil immer mehr Kinder bei uns Fußball spielen möchten. Es ist unglaublich, wie viel Freude und Teamgeist der Sport bringt.

Blaues Blatt: Das klingt beeindruckend! Wie sieht die aktuelle Situation in Bezug auf die Trainer*innen aus?

Jörg Müller: Die größte Herausforderung ist der Mangel an Trainerinnen. Oft springen Eltern als Trainerinnen ein, was großartig ist, aber wir brauchen noch mehr Eltern und gut ausgebildete Haupttrainerinnen für unsere rund 25 Teams. Für die Kleineren, die 6 bis 10 Jahre alt sind, benötigen wir zudem 2 bis 3 Spielfeldbegleiterinnen pro Team. Das sind Personen, die die Kinder beim Spielen beaufsichtigen und die grundlegenden Regeln einhalten. Heute sieht es oft so aus, dass ein Trainer*in alleine für 20 Kinder verantwortlich ist, was zu langen Standzeiten und wenig effektivem Training führt.

Blaues Blatt: Kannst du uns mehr über die letzten Schulungen erzählen, die du für interessierte Eltern organisiert hast? Warum war die Resonanz nicht so gut?

Jörg Müller: Die letzte Trainerschulung war speziell für interessierte Eltern gedacht, die helfen wollten. Dafür ist extra das DFBmobil mit ausgebildeten Trainern aus Barsinghausen zu uns gekommen. Wir hatten jedoch nur wenige Teilnehmende, was enttäuschend war. Viele Eltern scheuen sich, die Verantwortung zu übernehmen, oder haben Bedenken bezüglich ihrer eigenen Fußballkenntnisse. Wir versuchen, ihnen zu zeigen, dass sie nicht unbedingt Profis sein müssen – ihre Anwesenheit und Unterstützung sind bereits sehr wertvoll.

Blaues Blatt: Was bedeutet es konkret, wenn ein Trainer*in mit vielen Kindern alleine arbeiten muss? Welche Auswirkungen hat das auf die Qualität des Trainings?

Jörg Müller: Wenn ein/e Trainerin allein für 20 Kinder verantwortlich ist, wird das Training oft chaotisch. Die Kinder stehen oft in langen Schlangen, zum Beispiel beim Torschusstraining. Dadurch haben sie weniger Möglichkeit, sich auszupowern und ihre Fähigkeiten zu entwickeln. Das ideale Training sieht vor, dass der Trainerin kleine Gruppen bildet, um individuell auf die Kinder eingehen zu können. Ohne ausreichend Unterstützung bleibt diese Vision unerfüllt.

Blaues Blatt: Was sind einige der internen Herausforderungen, mit denen du als Vorstand zu kämpfen hast?

Jörg Müller: Wir haben teilweise mit unnötigen „Grabenkämpfen" zwischen uns und einigen Mitgliedern aus unseren Stammvereinen zu kämpfen. Der Jugendförderverein wurde 2016 von diesen Stammvereinen gegründet, um die Fußballjugendarbeit zu bündeln, da die Vereine allein nicht genügend Trainerinnen und Spielerinnen hatten. Ein WIR-Gefühl

Jörg Müller

hat sich an vielen Stellen aber leider noch nicht durchgesetzt. Einige Trainer*innen berichten von fehlender Nachsicht seitens einiger Mitglieder der Stammvereine, und das führt zu Frustration.

Blaues Blatt: Kannst du spezifische Beispiele für die Probleme nennen?

Jörg Müller: Es gibt Trainerinnen, die das Gefühl haben, vor Ort an den Sportplätzen der Stammvereine oft für Kleinigkeiten, die passieren können, scharf kritisiert zu werden. Oft werden sie mit kurzfristigen Platzsperren wegen leichtem Regen, kritischen Anmerkungen über das Training im Fünfmeterraum oder Beschwerden über zu lange Brenndauer der Flutlichter und der Lichter in Kabinen und Duschen konfrontiert. Es ist frustrierend, wenn Trainerinnen für solche Dinge verantwortlich gemacht werden, die sie nicht allein immer fehlerfrei bewältigen können. Dabei haben sie ohnehin schon genug Aufgaben zu erledigen, wie die Suche nach Ordner*innen und den Platzbau bei Heimspielen, die pünktliche Ergebnismeldung oder das Fahren und die Betreuung der Kinder vor und nach dem Training. Diese zusätzlichen Belastungen führen dazu, dass sich viele Trainerinnen fragen, ob sich ihr Engagement überhaupt noch lohnt.

Blaues Blatt: Was sind deine Wünsche für die Zukunft des Vereins?

Jörg Müller: Wir wünschen uns, mehr Trainer*innen und Eltern für den JFV zu gewinnen, sowie mehr Respekt und Wertschätzung von den Stammvereinen. Es ist wichtig, dass die Kinder möglichst viel Fußball spielen können, ohne durch übermäßige Regeln eingeschränkt zu werden. Wir benötigen mehr Unterstützung und Verständnis, wenn Fehler passieren.

Blaues Blatt: Gibt es positive Aspekte, die du hervorheben möchtest?

Jörg Müller: Auf jeden Fall! Es gibt viele Stammvereine, die uns ohne Wenn und Aber unterstützen. Wir haben auch tolle Sportanlagen und engagierte Trainer*innen, die für die Kinder da sind. Viele von ihnen haben selbst als Jugendfußballer tolle Erfahrungen gemacht und wollen etwas zurückgeben. Wir können stolz darauf sein, wie sich der Jugendfußball in unserer Region entwickelt.

Blaues Blatt: Vielen Dank für deine Einblicke, Jörg. Es ist klar, dass der JFV Aller-Weser e.V. auf die Unterstützung der Gemeinschaft angewiesen ist, um weiterhin erfolgreich zu sein.

Die Worte von Jörg Müller verdeutlichen, wie wichtig die Unterstützung durch die Gemeinschaft für den Jugendförderverein Aller-Weser e.V. ist. Nur gemeinsam können wir sicherstellen, dass Kinder weiterhin in einem positiven und unterstützenden Umfeld Fußball spielen können. Der Verein benötigt nicht nur Trainerinnen, sondern auch das Verständnis und die Rückendeckung der Gesellschaft. Lassen Sie uns gemeinsam dafür sorgen, dass die nächste Generation von Fußballern eine unvergessliche und lehrreiche Zeit erleben kann. Wenn Sie Interesse haben, den JFV zu unterstützen, sei es als Trainerin oder in anderer Form, zögern Sie nicht, Kontakt aufzunehmen!

Kfz-Mechatroniker, Servicetechniker, Kfz-Meister, Werkstattleiter GESUCHT
Auto Boyer GbR
Seit über 30 Jahren
KFZ-Diagnose · Klima-Service · DEKRA · HU · AU · Kundendienst
27283 Verden · Bremer Straße 121 · Telefon 04231/73777
E-Mail: info@autoboyer.de · Internet: www.autoboyer.de

Wir suchen Verstärkung
Maler und Lackierer in Vollzeit
Malerfachbetrieb
Waldemar Seibert
Malermeister
Auf dem Loh 1 · 27313 Dörverden
Tel. 04234/934901 · Mobil: 0176/268 396 30
E-Mail: malermeister-w.seibert@online.de
• Fassadenarbeiten
• Wärmedämm-Verbundsystem
• Klassische Malerarbeiten
• Fußbodenverlegearbeiten
• Individuelle Wandgestaltung
• Sonnenschutzsystem

DFB-Mobil zu Gast beim JFV Aller-Weser

Das DFB-Mobil besuchte den JFV Aller-Weser

Ende September besuchte das DFB-Mobil den JFV Aller-Weser auf dem Sportplatz am Kohweidsweg 2a in Hönisch. Pünktlich um 16:15 Uhr trafen die DFB-Mobil-Teamer Dominik Larmann und Sven Riedel ein, um das geplante Demo-Training vorzubereiten.

Das Training, das von 17:00 Uhr bis 18:30 Uhr stattfand, stand unter dem Motto „Trainingsphilosophie Deutschland: F-/E-Jugend" und vermittelte neue Impulse für die Jugendausbildung. Mit einem besonderen Fokus auf die drei wesentlichen Merkmale – Freude, Intensität und Wiederholung – wurde den anwesenden Trainern und Spielern gezeigt, wie wichtig diese Faktoren für die Entwicklung der individuellen Qualität junger SpielerInnen ist. Während des Trainings führten die DFB-Teamer durch verschiedene Spielformen, die den jungen Talenten nicht nur Spaß machten, sondern auch ihre technischen Fähigkeiten schulten. Besonders der spielerische Ansatz sorgte für eine hohe Motivation und gute Stimmung unter den Kindern.

Ein großes Dankeschön an dieser Stelle an die Kids der U9 von Aller-Weser, die sich für dieses Training mit großen Einsatz zur Verfügung gestellt haben.

Im Anschluss an das Training hatten die teilnehmenden Trainerinnen und Trainer die Möglichkeit, sich in einer Nachbesprechung direkt mit den DFB-Teamer auszutauschen. Hier wurden Fragen zur Trainingsgestaltung sowie zur langfristigen Entwicklung der Spieler diskutiert. Zusätzlich konnten die Trainer 3 LE zur Verlängerung ihrer C-Lizenz erwerben.

Jörg Müller, der Sportliche Leiter des JFV Aller-Weser, äußerte sich jedoch kritisch zu einem wichtigen Aspekt der Veranstaltung: „Der Fokus, dass Eltern eine wesentliche Rolle in der neuen Trainingsphilosophie spielen, kam etwas zu kurz. Allerdings war auch die Resonanz der Eltern ebenso gering. Obwohl explizit eingeladen und angesprochen, fand kein einziges Elternteil den Weg zu diesem Lehrgang. Somit stirbt mehr und mehr meine Hoffnung, dass wir in Zukunft genügend Eltern zur Unterstützung der Trainer haben werden, um die neue Trainingsphilosophie optimal umsetzen zu können. Leidtragende sind die eigenen Kinder!"

Insgesamt war es aber ein gelungener Nachmittag, der allen Beteiligten wertvolle Anregungen für die zukünftige Trainingsarbeit mit auf den Weg gab. Dennoch bleibt die Herausforderung bestehen, Eltern stärker in die Ausbildung einzubinden, um das volle Potenzial der neuen Trainingsphilosophie ausschöpfen zu können.

Florale Ideen für jeden Anlass
Blumen-Diele
Inh. Ute Scherf-Rehnert
Große Str. 69 · 27313 Dörverden
E-Mail: blumendiele@freenet.de
Telefon 04234-3175

Mit den Profis auf den Platz

Ein besonderes Erlebnis für die C-Juniorinnen …

Die C-Juniorinnen des JFV Aller Weser begleiteten Ende September beim Spitzenspiel der Frauen-Bundesliga die Spielerinnen des SV Werder Bremen und des FC Bayern München aufs Feld.

Schon am frühen Vormittag machten sich die JFV Spielerinnen und ihre Familien auf den Weg ins Stadion am Platz 11 nach Bremen. Dort angekommen fieberten die 15 Mädchen und vier davon als Ballmädchen aufgeregt ihrem Auftritt als Einlaufkinder entgegen. Nach dem Umziehen nahmen die Kinder im Spielertunnel Aufstellung und warteten gespannt auf ihre Begleiterinnen. Dann ging alles ganz schnell. Angeführt vom Schiedsrichterinnengespann liefen die Mädels Hand in Hand mit den Profispielerinnen aufs Feld und begrüßten winkend die ca. 2000 Zuschauer im ausverkauften Stadion und die Familien und Geschwister auf den Rängen.

Anschließend sah die JFV-Abordnung ein interessantes Spiel mit größeren Spielanteilen auf Seiten der Bayerinnen, welche einen 4:0-Auswärtssieg feierten. Besonders freuten sich die Mädchen, dass sie nach dem Spiel noch Fotos mit einigen Werder und Bayern Spielerinnen machen konnten, bevor es wieder nach Hause ging.

Es war ein gelungener Ausflug für die Mädchen, welche sich recht herzlich beim SV Werder Bremen für dieses unvergessliche Erlebnis bedanken.

Peter Ristau
ZIMMEREI
www.zimmermann-ristau.de
Dachstühle · Fachwerk · Carports · Wärmedämmung · Innenausbau
Am Walde 18b · 27313 Dörverden
Tel. 0 42 34 / 32 40 · info@zimmermann-ristau.de

Ursula Fischer
Dipl.-Oecotrophologin
Ernährungsberaterin
Abrechnung mit der Krankenkasse möglich!
• Ernährungsumstellung
• Einzelberatung bei ernährungsbedingten Krankheiten, Adipositas, Gicht, Rheuma, Bluthochdruck, Fettstoffwechselstörungen, Osteoporose
• Kurs Flexifood, 2 Abende, Beginn: 6.11. und 13.11.2024, 18-21 Uhr im Kneippverein, Piepenbrink , Verden
Food for Wellness
Stettiner Weg 10
27313 Dörverden
Telefon: 04234/21 35
Fax: 04234/94 20 95
AOK-Versicherte erhalten einen Gutschein für den Kurs.
Mobil: 0152 / 26 64 34 60 · info@food-for-wellness.de www.food-for-wellness.de

Einschulung 1957 …

… von Bärbel Brüns (später verheiratete Lüdemann) in Dörverden. Die Aufnahme entstand in der Großen Straße, damals noch mit Graben, vor ihrem Elternhaus, der Fleischerei Brüns, mit Blickrichtung zur heutigen Sparkasse. Gegenüber (nicht im Bild) befand sich das Gasthaus Heußmann.

Volker Messenbrink GmbH
Mühlenstraße 35 · 27324 Hassel
Telefon (0 42 54) 9 21 00
Telefax (0 42 54) 9 21 01
• zuverlässig
• schnell
Ausführung von:
Erd-, Kabel-, Kanal- und Pflasterarbeiten
Wir liefern auch Kleinmengen Mutterboden, Sand und Kies

AGACKIRAN
Garten & Landschaftsbau
• Erdarbeiten • Pflasterarbeiten • Baumarbeiten
• Kanalarbeiten • Gartenarbeiten • Grabpflege
www.galabau-agackiran.de
Bgm.-Fiedler-Ring 34
27313 Dörverden
0152 - 532 127 45
info@galabau-agackiran.de

Save the Date

Qualitätsrindfleisch aus Westen

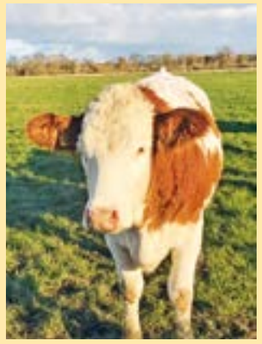

Verkaufstage
10 – 13 Uhr
Brückstr. 6
in Westen:

~~18.05.2024~~
19.10.2024
23.11.2024

VORBESTELLUNGEN

Telefonisch: 04239/1600
per Mail: info@lo-weidlich.de
oder direkt im Online-Shop unter:
www.regiofarm-westen.de

WIR BERATEN SIE GERNE!

Dietz Meyer
MALEREIBETRIEB

Fachbetrieb für Maler- und Glaserarbeiten · Bodenbeläge
Farbenfachgeschäft · Gerüstbau und -verleih

Inh. Volker Meyer · Malermeister
27313 Dörverden · Diensthoper Straße 10 · Telefon 0 42 34 / 4 43 · Fax 34 45
E-Mail: malereibetrieb. dietz-meyer@t-online.de

CST alles rund um den PC

Computer-Service Tippenhauer

- Verkauf
- Reparatur
- Aufrüstung
- Installation
- Ersatzteile
- Netzwerk
- DSL

Dörverdener Str. 28
27313 Dörverden-Westen
Tel.: 0 42 39 / 94 32 43
Fax.:0 42 39 / 94 32 44
Mobil: 0172 / 510 80 83
service@cs-tippenhauer.de
www.cs-tippenhauer.de

Forest

Vor-Ort-Service
IT-Lösungen für Firmen- und Privatkunden

„Advent in den Höfen“ am 1. Dezember

WESTEN. Am Sonntag den 1. Dezember, dem 1. Advent, lädt das Dorf Westen zum alljährlichen Adventsmarkt, dem „Advent in den Höfen“. Familien, Vereine und Betriebe öffnen ihre Tore, und auf den Höfen im ganzen Dorf wird bei einem Angebot mit regionalen Produkten, leckeren Speisen und Getränken zur Einstimmung auf die Adventszeit eingeladen. Auch für Kinder gibt es wieder ein eigenes kleines Programm. „So langsam wird der „Advent in den Höfen“ eine richtige Westener Dorftradition“, freut sich Rena Tecklenburg, die den Markt mit anderen Höfen und Vereinen seit vier Jahren organisiert. „Es ist einfach schön, am ersten Advent durch das Dorf zu schlendern, bei einem Punsch am Feuer mit den Nachbarinnen und Nachbarn zu schnacken, und die ersten Weihnachtsgeschenke auszusuchen.

Adventsmarkt mit Kinderprogramm und Weihnachtsgenuss im ganzen Dorf

Und auch Besuch aus nah und fern ist immer gern gesehen – Westen ist so ein schönes Dorf, und das teilen wir gerne!“ Auf acht Höfen im Ortskern werden von Bratwurst vom Weiderind über heiße Suppe, Knipp, Maronen und Kuchen viele Köstlichkeiten angeboten. Mit regionalen Produkten von Honig und Marmelade, über Lammfelle, Socken, Seifen, Bastelarbeiten und verschiedenem Kunsthandwerk gibt es schöne Ideen für persönliche Weihnachtsgeschenke aus Westen. Warme Getränke, Kerzenschein und Feuerstellen bieten Gemütlichkeit in den ersten Wintertagen und auf die Kinder warten Geschichten im Stroh, Bastelaktionen und ein Besuch vom Nikolaus. Parkmöglichkeiten wird es an der Hauptstraße und am Amtshaus Westen geben. Besucher*innen aus der nahen Umgebung werden gebeten, mit dem Fahrrad anzureisen. Übersichtskarten über die Standorte des Adventsmarkts liegen ab November in Geschäften und öffentlichen Orten im Gemeindegebiet Dörverden aus.

Kinoabend in Westen

WESTEN. Der Start in die Kinosaison hat begonnen. Jeden dritten Mittwoch des Monats bis März 2025 wird ein erfolgreicher Kinofilm auf dem Saal im Gasthaus Zur Mühle an der Hauptstraße in Westen gezeigt. Der Saal ist am Kinoabend ab 18.30 Uhr geöffnet. Die Kneipe Westen bietet zudem Getränke und eine Kleinigkeit zu essen an. Um 19.30 Uhr startet dann das Filmprogramm immer mit einem Vorfilm, der aus regionalen Fotos zu einem vorab festgelegten Thema besteht. Die Bilder werden leicht animiert und vertont so dass ein eigenständiger kleiner Film entsteht. Wer eigene Fotos dazu beitragen möchte, kann sich gerne an die Akteure des KINOSAAL wenden. Der nächste Kinoabend ist am Mittwoch, den 20. November 2024. Um eine freiwillige Eintrittsspende am Eingang wird gebeten. Eine private Filminitiative kümmert sich seit 12 Jahren in Westen rührend um das kleine, feine Filmprogramm und freut sich auf viele bekannte und neue Gesichter in einem vollen Kinosaal. Wer über alles Wichtige und Filmankündigungen im Newsletter informiert werden möchte, wende sich bitte an Ulrich Reinhardt – Telefon 0160 6319395 oder per Mail film@baldwald.de.

Die höchste Form des Glücks ist ein Leben mit einem gewissen Grad an Verrücktheit.
Erasmus von Rotterdam

Mitglieder der Feuerwehr Westen

vor vielen Jahren. Von links: Herbert Stegen, Wilhelm Fischer, Friedhelm Schulze und Walter Krüger.

„Lichterglanz“ am 30. November

WESTEN. Auch in diesem Jahr gibt es zur Einstimmung auf die Adventszeit wieder den vom Schützenverein Westen organisierten „Lichterglanz“ auf dem Vereinsgelände in den Fuhren. Diese in Westen und Umgebung beliebte Veranstaltung beginnt am 30. November. Neu ist in diesem Jahr, dass es bereits ab 14.30 eine Kaffeetafel für Jedermann im Schützenhaus geben wird. Anschließend werden getreu dem Veranstaltungsmotto zahlreiche Lichter auf dem Außengelände erglühen und flackernde Feuer für eine adventliche Stimmung sorgen. Unterstützt wird dieses adventliche Ereignis durch die Spielleute des Westener Spielmannszuges, die an diesem Tag Weihnachtsmusik erklingen lassen und vielleicht auch zum Mitsingen bekannter Lieder animieren. Auch der Weihnachtsmann hat wieder seinen Besuch angesagt und wird alle Kinder mit einer süßen Kleinigkeit beschenken. In diversen Verkaufsständen gibt es schöne, ideenreiche Handarbeiten, Leckereien und Weihnachtsdekorationen zu kaufen. Natürlich ist mit Glühwein, Bratwurst und anderen Köstlichkeiten für das leibliche Wohl gesorgt. Bei einer Tombola mit vielen Gewinnen können die hoffentlich zahlreichen Besucher mit etwas Losglück vielleicht noch ein fehlendes Weihnachtsgeschenk in Empfang nehmen. Über einem offenen Feuer können Stockbrot und Marsh-Mallows gegrillt werden. Das ist ein besonderer Spaß für Kinder.

Der Schützenverein Westen lädt zum „Lichterglanz“

Dienstagsradler Westen seit 15 Jahren on Tour

WESTEN. „Wir sollten etwas für unsere Fitness tun und gemeinsam regelmäßig Rad fahren“ Dieser Vorschlag von Rainer Herbst an eine Männerrunde aus Westen im Jahr 2009 kam bei allen gut an und sollte auch in die Tat umgesetzt werden. Aber erst einmal tat sich gar nichts. Erst als Günter Behnke und Angelo Gotti die Initiative ergriffen und den Anfang machten und schon einige Kilometer gefahren waren, schlossen sich Ideengeber Rainer Herbst sowie Heinrich Klasen, Dirk Kattwinkel, Wilfried Wiesner und Artur Lang den Beiden an. Ab dann startete die Gruppe jeden Dienstag um 9.30 Uhr – außer wenn es regnete – ihre etwa zweistündige und 30 Kilometer lange Tour durch die heimische Landschaft. Das war die offizielle Gründung der „Dienstagsradler“. Aufgrund das Günter Behnke fast täglich mit dem Rad in der näheren und weiteren Umgebung unterwegs war, wurde er „Tourenleiter“ der Gruppe. Im Laufe der Jahre kamen mit Karl Winkler, Claus Koloschinski, Carl Röpe, Manfred Meyer, Jürgen Paeper, Klaus Tecklenburg und Helmut Richter noch weitere Radler hinzu. Nachdem man zunächst nur im Umkreis von 30 – 40 Kilometern von Westen unterwegs war, kamen später auch Halbtagesfahrten und Tagesfahrten hinzu. Die werden auch meistens mit einem gemeinsamen Essen abgerundet So umrundete die Gruppe mehrmals das Steinhuder Meer, wo dann Fischspezialitäten auf den Tisch kamen. Auch rund um Bremerhaven führte eine Tagestour. Das war für die damalige Gruppe die anstrengendste Fahrt. Denn damals hatte noch keiner ein E-Rad. Ständiger starker Gegenwind und dazu ein nicht eingeplanter Umweg der eine Fahrtstrecke von über 60 Kilometern ergab, brachte alle an ihre körperliche Grenzen. Im Jahr 2012 gab es auch eine Dreitagesfahrt rund um Bad Zwischenahn, die sicher nicht nur wegen dem schlechten Wetter allen Teilnehmern in Erinnerung bleibt. Denn einem Radler ging es nicht gut. Aber erst auf Drängen der anderen Mitfahrer ging er in Begleitung zum Arzt im ortsansässigen Bundeswehrkankenhaus Westerstede. Dort wurde er mit der Diagnose „Lungenembolie“ sofort stationär aufgenommen. „Sie haben ihm das Leben gerettet“, so der behandelnde Arzt zu seinen Begleitern. Das war aber auch der einzige Fall, wo es zu Problemen kam. Bis auf ein paar „Unfälle“ bei denen es zu kleinen Blessuren kam, passierte in all den Jahren nichts. Bei den Fahrten stehen immer ein Spargelessen, Kohlessen und abschließend das Jahresabschlussessen auf dem Programm. Da hat man dann im Gegensatz zu den Radtouren Zeit in gemütlicher Runde zu klönen und die Saison Revue passieren zu lassen. Inzwischen ist die Gruppe – dessen Durchschnittsalter zurzeit 77 Jahre beträgt – auf 8 aktive Mitglieder gesunken. Zwei Mitglieder sind leider verstorben und vier können aus gesundheitlichen Gründen nicht mehr aktiv dabei sein. Darunter auch Gründungsmitglied und Tourenleiter Günter Behnke, der jetzt im Seniorenheim „Kastanienhof“ in Eitzendorf lebt. Dort führte auch vor kurzem die wöchentliche Radtour hin, denn der Kontakt zu den passiven Mitgliedern soll gepflegt werden. Zwei bis drei Radler zur Verstärkung sind herzlich willkommen. Wer also Lust hat mitzufahren, sollte einfach an einem nicht regnerischen Dienstagmorgen um 9.30 Uhr zum aktuellen Treffpunkt Ecke Hoyaer Straße/Im Winkel kommen. *DKW*

Besuch bei Günter Behnken. Von links: Angelo Gotti, Karl Winkler, Carl Röpe (passiv), Klaus Tecklenburg, Artur Lang, Rainer Herbst, Jürgen Paeper (passiv), Dirk Kattwinkel und vorne sitzend Günter Behnke. Es fehlen Claus Koloschinski und Helmut Richter und Wilfried Wiesner (passiv).

Auf der Fähre von Bremerhaven nach Nordenham im Jahre 2014. Von links: Heinrich Klasen, Rainer Herbst, Claus Koloschinski, Artur Lang, Günter Behnke, Wilfried Wiesner.

MOTORRAD-REPARATUREN:
Inspektionen · Fahrwerksoptimierung · Motortuning · Umbauten · TÜV/AU
PKW-REPARATUREN:
Inspektionen · Motordiagnose · Bremsendienst · Reifenservice · Unfallinstandsetzung · Sportfahrwerke
TEILEVERKAUF:
für PKW · Motorräder · Roller · Quads & ATV

WM Fahrzeugtechnik
Bikes & Cars
Direkt an der B215

WM Fahrzeugtechnik
Große Straße 95
27313 Dörverden
Tel. (0 42 34) 94 28 58
Fax (0 42 34) 94 28 59
Mail: service@wm-f.de
Internet: www.wm-f.de

"Ihre TOP-Adresse für hochwertige e-bikes
im Gewerbegebiet Dörverden-Hülsen

e-bike CENTER NORD

Öffnungszeiten
Di 10:00 - 13:00 Uhr
14:30 - 18:00 Uhr
Mi 10:00 - 13:00 Uhr
14:30 - 18:00 Uhr
Do 10:00 - 13:00 Uhr
14:30 - 20:00 Uhr
Fr 10:00 - 13:00 Uhr
14:30 - 18:00 Uhr
Sa 10:00 - 14:00 Uhr
Individuelle Terminabsprachen möglich.

Zweirad-Saison-Finale
Unser Angebot im September/Oktober:

UVP ~~€ 2.599~~
KETTLER Damenrad E-TRAVELLER SILVER 7 RT
Motor Bosch Active Line
250 W, 40 Nm – 25 km/h
Display: Bosch Purion
Batterie: 500 Wh
Schaltung: Shimano Nexus, 7 Gänge mit Rücktritt
€ 1.999

UVP ~~€ 3.799~~
VICTORIA Trecking-Rad Tresalo 15 - Mod. 24
Bosch Smart System - KIOX 300
Motor: Active Line G3 75 Nm
Batterie: Bosch Power Tube 625 Wh
Schaltung: Shimano Nexus, 5 Gänge
€ 2.999

Solange der Vorrat reicht.

Vormerken:
Werkstatt-/Service-Zeiten
Annahme von Werkstattaufträgen erfolgt an allen Tagen.
Bitte Termine telefonisch oder persönlich abstimmern!

E-bike fahren macht das Leben leichter
Nehmen Sie jetzt Kontakt auf und lassen sich unverbindlich beraten! 04239 / 94243-24 | info@bsw-trading.de
BSW Intl. Trading GmbH | Hespenweg 36 | 27313 Dörverden-Hülsen | Sie finden uns gegenüber Jeans-Wolf.
ebike-center-nord.de

Elektro-FELDMANN
Ihr Meisterbetrieb
Elektroinstallation
Kälte- und Klimatechnik
TV-Video-Audio-Sat
Photovoltaik
Computertechnik
Netzwerke
Telefonanlagen
100 1919 – 2019
Lange Straße 30a
27336 Rethem (Aller)
info@elektro-feldmann.de
0 51 65 9 10 70
Fax 0 51 65 9 10 72
www.elektro-feldmann.de

Ute Klusmann-Klaffke
Raumausstattermeisterin
Dorfstraße 74
27324 Hämelhausen
Telefon 04254 - 92061
Telefax 04254 - 92062
E-Mail: Ute.Klusmann-Klaffke@t-online.de
www.Raumausstattung-Klusmann-Klaffke.de

Hecki
KAFFEERÖSTEREI AUS HÜLSEN
UMWELTSCHONEND
GERÖSTETE BOHNEN FÜR
BESTEN KAFFEEGENUSS
Gut für Dich, gut für's Klima!
JETZT PROBIEREN
Hecki GmbH & Co. KG · Hespenweg 20, 27313 Dörverden-Hülsen · www.hecki-kaffee.de

Eine moderne Heizung spart Geld und schont unsere Umwelt
Ihr Fachbetrieb für:
■ Heizung • Sanitär
■ Wärmepumpen
■ Solarenergie
■ Neuanlagen
■ Reparatur
■ Kundendienst
■ Beratung
SANITÄR RAINER KLINKER HEIZUNG
IDEEN und TECHNIK für HEIZUNG und BAD
www.klinker-haustechnik.de
Rainer Klinker GmbH
Hespenweg 24
Dörverden-Hülsen
Telefon 0 42 39 / 12 01 · Fax 94 30 13 · E-Mail: rainer@klinker-haustechnik.de

Herbstleuchten am 26. und 27. Oktober in Hülsen

HÜLSEN. Der Herbstbasar bringt Hülsen zum Leuchten: stimmungsvolle Feuerkörbe, Lampen und Lämpchen für Herbst- und Weihnachtsdeko und die Augen der Besucherinnen und Besucher.
Für den Basar öffnet der Kulturförderkreis Hülsen seine Schafställe für Schönes und Leckeres aus der Region: Praktisches und Dekoratives, Kunsthandwerk und Handarbeiten, Hochprozentiges und Deftiges wetteifern um die Aufmerksamkeit der Gäste.
Vor den Schafställen erwartet die Besucher und Besucherinnen ein breites kulinarisches Angebot, das von Flammkuchen über Knipp bis zur Bratwurst reicht.

Viele schöne Dinge werden beim Herbstbasar angeboten.

Dazu gibt es Glühwein und Kaltgetränke. „Herbstleuchten" beginnt am 26. Oktober 2024 um 17 Uhr und klingt nach Ende des Basarverkaufes an den Feuerkörben aus. Am Sonntag beginnt es um 11 Uhr und endet um 17 Uhr, nachmittags werden in der nahe gelegenen Schützenhalle regional gerösteter Kaffee, Torten und frisch gebackener Butterkuchen angeboten.
An beiden Tagen öffnet auch die Kalistube ihre Pforten. Zu sehen sind hier neben vielen Gerätschaften aus der Bergbauzeit auch Bergmannsuniformen, Salzkerne und -proben sowie Schautafeln zur Entstehung der Salzlagerstätten des Aller-Leine-Tals. Am Sonntag findet im Sportlerheim ab 11 Uhr eine Spielzeugbörse statt.

Ein Dankeschön an Firma Heckmann

Die 1. Herren des SV Vorwärts Hülsen bedanken sich bei Firma Heckmann für einen neuen Trikotsatz. Hinten von links: Mattes Thölke, Mark Muzelius, Joris Röbke, Tjare Müller, Yannis Meyer, Justin Quiring, Jesse Bahrs. Mitte von links: Jan Dahlke, Ahmed Leilo, Florian Funke, Sönke Bremermann, Sean Ramires Al Kaledi, Justin Richter, Justus Meyer, Marcel Meyer, Klaas Neumann, Henning Heckmann. Vorne von links: Fehmi Uslu, Manuel Schulz, Bela Thölke, Dennis Richter, Peer Geier, Lasse Schmidt, Niklas Rosebrock, Micha Langreder.

Orientalische Tanzshow mit Susanne AL-Kaledi

HÜLSEN. Am 26. Oktober 2024 um 15.30 Uhr lädt Susanne AL-Kaledi zur orientalischen Tanzshow in die Heimatscheune in Marfeld ein. Tanz ist Ausdruck, Ausdruck ist Sprache, die verbal oder nonverbal dargestellt werden kann – in Bewegung mit oder ohne Laute.
Laute sind Silben, die sich zu Wörtern und Sätzen zusammenfügen, die eine Bewegung auslöst. Es kommt zum Bewegungssprachfluss. Der Sprachfluss benötigt keine Fremdsprache, er ist verständlich in jeder Sprachkultur. Somit beginnt eine hemmungslose kreative Kommunikation miteinander.
Tanzsprache der weiblichen Seele bezieht sich auf die tänzerische Ausdrucksweise von Mädchen und Frauen im orientalischen Tanz.
Choreographisch wurden Schleier, Säbel, Folklore und moderne Tänze passend zum Thema mit Susanne AL-Kaledi einstudiert.
Tänzerisch dargestellt wird die weibliche Seelensprache von folgenden Tanzgruppen
Nour el Leyel aus Verden/Eitze, Faraschad Saideh und Raks Saideh vom Sportverein Hülsen, Rahsal aus Verden/Eitze, Worid el Naher aus Hülsen und von den Solisten Leyla aus Luttum, Amira

Azima aus Dörverden

aus Rethem-Moor, Azima aus Dörverden, SuSu Lativ aus Hülsen, Jale aus Verden sowie vom Duo Jasmin.
Veranstalter der orientalischen Tanzshow mit Susanne AL-Kaledi ist IG Partner Pferd e.V. Tickets gibt es in der Heimatscheune Martfeld und kosten für Erwachsene 18 Euro und für Kinder/Jugendliche bis 18 Jahre 14 Euro.

Nähere Informationen im Internet unter heimatscheune-martfeld.de und www. bewegungsart.net.

Raks Saideh vom Sportverein Hülsen

Bewerbungsgespräch, eine reine Formalie

Wer war oder ist noch in einer ähnlichen Situation? Ich bin gut ausgebildet, lerneifrig und möchte im Betrieb weiterkommen. Die Bezahlung ist ja ganz in Ordnung, aber was die sogenannten Vorgesetzten leisten, das liegt auch völlig im Rahmen meiner Möglichkeiten. Nur die Chance, das zu beweisen hat sich eben noch nicht geboten. Mit besonderem Interesse studiere ich daher die internen Stellenanzeigen. Natürlich wird auch mal die Samstagsausgabe der örtlichen Tageszeitung mit ihren Stellenanzeigen konsultiert, aber die internen Anzeigen lasse ich mir nie entgehen. So bin ich denn auch auf „die" Stellenanzeige gestoßen. Obwohl als Verteiler der gesamte Betrieb vorgesehen war, gab es doch nur einen wirklichen Empfänger dieser Nachricht: MICH, den Wunschkandidaten. Die Anzeige beschrieb die Verantwortungsschwerpunkte, die ich fachlich abdecken kann und von der Interessenlage her schon immer übernehmen wollte. Die aufgezählten Anforderungen an die Persönlichkeit des Stelleninhabers beziehungsweise der Stelleninhaberin waren ein Klacks für mich. Alles im allem, dieses Stellengesuch war vom Schreiber in der Personalabteilung bereits im Vorgriff gezielt auf meine Person hin formuliert.
Da war sie also, die langerwartete Chance. Der ganze Aufwand hatte aus meiner Sicht auch auf ein einfaches Telefongespräch reduziert werden können. Auf die simple Frage, ob ich diese Aufgabe übernehmen möchte, hätte ich mit einen klaren JA geantwortet und alle wären glücklich geworden. Aber deutlich stand am Ende des Stellenangebotes, dass die Bewerbung bis zum Freitag an die Personalabteilung zu senden wäre. Noch ganz benommen von dieser Chance und Herausforderung setzte ich mich an den Personalcomputer und schrieb die drei Sätze, die für eine interne Bewerbung notwendig sind. Lange schon hatte ich die Zeilen im Geiste für diese Gelegenheit vorformuliert und so dauerte das Niederschreiben nur einen Wimpernschlag.
Bereits zwei Tage später wurde mir der Eingang des Schreibens durch die Personalabteilung bestätigt und ein Bewerbungsgespräch für den Donnerstagmittag der nächsten Woche angekündigt. Tja, ein bisschen verwundert war ich da nun schon. Es reicht offensichtlich nicht aus, wenn sich der Idealkandidat auf die Stelle bewirbt? Das Prozedere muss noch einen amtlichen Prüfstempel bekommen und dafür soll das Bewerbungsgespräch dienen. Laut dem Bestätigungsschreiben werden der zuständige Personaler und der zukünftige Vorgesetzte Gesprächspartner sein. Wenn das die Spielregeln sind, dann muss wohl auch ich mich daran halten. Welch ein Glück, dass nur ein Kandidat eingeladen werden braucht. Das reduziert den zeitlichen Aufwand und die Entscheidung für die beiden Verantwortlichen erheblich. Und lohnend erscheint dieser Umstand auch für mich: Neben der Verantwortung für mehrere Mitarbeiter und einer inhaltlich interessanten Aufgabe steht auch eine der Stelle entsprechende Vergütung als Preis in Aussicht.
Noch am Mittwoch, also bis einen Tag vor dem Bewerbungsgespräch, war ich die Ruhe und Gelassenheit selbst. Einen Tag später, am Donnerstagmorgen, sah das schon ganz anders aus. Nicht nur der Magen sendete fürchterliche Signale, der ganze Körper schien sich gegen mich verschworen zu haben. Gliederschmerzen, Kopfweh und Hitze-Kälte-Schübe wechselten sich ab. In einer solchen Verfassung kann ich doch unmöglich in das Gespräch gehen, sagte ich mir. Nur der Gedanke, dass die beiden Gesprächspartner ihren Terminkalender entsprechend ausgerichtet hatten, hielt mich von einer für mich alles erlösenden telefonischen Absage ab. Reiß dich zusammen es ist alles reine Formalität, rief ich mir zu. Leider reagierte das vegetative Nervensystem nicht in der gewünschten Weise. Ich brauche nicht zu erwähnen, dass an eine sinnvolle Erledigung der Tagearbeit an diesem Morgen nicht zu denken war. Die Minuten schlichen dahin und der Mittag war noch meilenweit entfernt. Auch die nochmalige Prüfung meiner Unterlagen, die ich zum Gesprächstermin mitzunehmen gedachte sowie ein abermaliger Gang auf ein gewisses Örtchen brachte keine Linderung. Ein schwacher Trost, dass es auch Tage gab, an denen der Minutenzeiger mit der Geschwindigkeit eines Formel-Eins-Wagen seine Runden zog. Auch die Idee, zur Ablenkung länger beim anstehenden Mittagessen zu verweilen, verursachte nur eine gegenteilige Wirkung. Schon der Gedanke an Essen und Trinken lies mich schnellen Schrittes erneut den Gang hinuntereilen.
Und dann war es endlich soweit. Nochmals ein kurzer Blick in den Spiegel: Alles optimal! – Trotz der Blässe um die Nase. Dann ging ich los in Richtung Personalabteilung. Unterwegs musste es dann passieren. Etwa noch im ersten Drittel der Wegstrecke entdeckte mich der Günni, eigentlich Günther mit th, aber jeder kennt ihn nur als Günni, ist ein lieber netter Arbeitskollege. In diesem Moment für mich allerdings ein recht überflüssiger Arbeitskollege. Günnis Freude mich zu sehen war echt. Zugleich machte er Anstalten mich in sein Büro zu einer Tasse Kaffee – dem mit dem besonderen Verwöhnaroma – einzuladen. Wie ich es bewerkstelligte, mich aus dieser brenzligen Situation zu befreien, weiß ich nicht mehr. Wahrscheinlich musste ich sogar unhöflich werden, aber der Gesprächstermin in Sachen Bewerbung ging nun einmal vor. Und Pünktlichkeit ist die Höflichkeit der Könige.
Nach dieser Willensanstrengung war es endgültig vorbei mit meiner Selbstsicherheit. Nur noch leicht wankend und einen Fuß vor den anderen setzend konnte ich den Weg zur Personalabteilung, dem Ort der Begegnung und Entscheidung, nur schwer atmend fortsetzen. Die Unterlagen so fest umklammernd, dass die ohnehin schon eiskalten blassen Hände noch weißer wurden, erreichte ich das Vorzimmer des Personalers. Nach einem Klopfen trat ich ein und versuchte der Sekretärin einen fröhlichen guten Tag entgegenzuschmettern. Aber der freundliche Gruß blieb mir im Hals stecken. Einzig ein Krächzen kam aus meiner Kehle. Dennoch blieb die Vorzimmerdame gelassen, erwiderte meinen Willkommensgruß und begrüßte mich wie einen lang erwarteten und ersehnten Gast. Wahrscheinlich hat die Sekretärin ein Diplom in Fremdsprachenkrächzen erworben, das ihr nun für das Dolmetschen am Arbeitsplatz zu Gute kommt.
Nur noch einen kleinen Moment, dann konnte ich zur Besprechung eintreten, säuselte sie mir freundlich zu und wies mich derweil auf eine Sitzgelegenheit. Wenn ich mich jetzt hinsetzen würde, dann käme ich wohl nie wieder hoch, dachte ich entsetzt. Sitzen und auf die Hinrichtung warten, das wäre das Schlimmste in diesem Moment. Noch während ich ganz in Gedanken mit der Losung dieser verfahrenen Situation beschäftigt war, schrillte das Telefon unbändig laut in die Stille des Vorzimmers hinein. Wie ist es möglich, ein solches Telefongeläut zu installieren. Die Lautstärke ist ja gesundheitsgefährdend. Warum hebt die Vorzimmerdame denn nicht ab, es ist ja zum Verrücktwerden. Auf ein alles entscheidendes Personalgespräch kann man sich unter diesen Bedingungen wohl kaum konzentrieren. Abheben, abheben, bitte flehte ich, so heben sie doch endlich den Telefonhörer ab, um dieses Klangmartyrium endlich zu beenden.
Die Stimme meiner Frau, die mich aufforderte, doch endlich den läutenden Wecker abzuschalten, weckte mich aus einer verkrampften Schlafhaltung. Mit zittriger Hand konnte ich sogar schon im dritten Anlauf den Weckalarm zum Schweigen bringen. In der Ruhe des Morgens konnte ich langsam meine Sinne sammeln und erste Anzeichen von klaren Gedanken ausmachen: Heute war Samstag und damit Wochenende. Und der Günni ist zum Frühstuck eingeladen. Das ist keine Formalie, sondern bedeutet gro-ßen Spaß und einen guten Start in den neuen Tag.

Frank Henscher

Wie gesund ist ihr Wasser wirklich?
Ob in Flaschen- oder Leitungswasser – immer mehr Schadstoffe werden nachgewiesen. Sorgen Sie selbst für Ihre Gesundheit und filtern Sie Ihr Wasser. Machen Sie jetzt den kostenlosen Wassertest.
"Hast du keinen Filter, bist du der Filter."
Kostenloser Wassertest & Beratung
Maren Beutner
0162 750 53 41

Malermeister
Martin Polensky
Neue Reihe 9 • 27313 Dörverden
Telefon 0 42 34 / 6 79 • Telefax 0 42 34 / 32 07
Maler- und Glaserarbeiten • Fußbodenbeläge
Tapeten • Rollos

LICHT AN FÜR DEINE ZUKUNFT!
NORKA
Starte durch mit deiner Ausbildung bei NORKA als **Kunststofftechnologe, Mechatronikerin, Fachkraft für Lagerlogistik, Industriekauffrau, Elektroniker für Betriebstechnik, Maschinen- und Anlagenführer** oder weitere Ausbildungsberufe.
Bewirb' dich auf unser vielfältiges Ausbildungsangebot!*
Unsere offenen Ausbildungsplätze findest du auf **norka.com**
NORKA GmbH & Co. KG
Lichttechnische Spezialfabrik · norka.com
*NORKA spricht ausdrücklich alle Geschlechter an.

Kirchwahlingen
Alpaka-Hof
Tiermagie erleben!
Shop Tolle Mode und Geschenkideen
ab 28.11.2024 bis Weihnachten
donnerstags – samstags von 15 – 18 Uhr
% Rabatt-Aktionen %
Frühstück auf dem Alpakahof
Aktuelle Termine auf der Homepage:
www.alpakahof-puravida.de

DEVRANFENSTER
BAUELEMENTE
•Fenster •Türen •Rolläden
E-Mail: info@devranfenster.de
Internet: www.devranfenster.de
Telefon: 0162-289 43 93
Neuer Ring 17a · 27313 Dörverden

Neue Tiere – Bettdecken im Shop – Rabatte

KIRCHWAHLINGEN. „Der Umzug ging fix“, berichtet Angela Meyer, Inhaberin des Alpakahofes „PuraVida!“ Drei Junghengste fanden kürzlich ihr neues Zuhause auf dem Alpakahof. Auch Namen haben sie schon bekommen: Luis, Oscar und Paco schauten sich neugierig um. Von der Stammformation, 15 Jungs und 4 Mädels wurden sie teils freundlich, teils argwöhnisch begrüßt. „Speziell Anton und Pepe wollten den drei kleinen Neuankömmlingen erst einmal zeigen, wer Herr im Hause ist“, erzählt Meyer weiter, „das ging vom spucken bis hin zum ‚über-den-Haufen-rennen‘, nun scheint etwas Ruhe hinein zu kommen.“ Dieses Gebaren sei bei Flucht- und Herdentieren aber absolut normal, es gäbe in jeder Gruppe eine Rangordnung, die teilweise täglich neu geregelt wird. „Es sind eben doch nicht nur Kuscheltiere, die man streicheln möchte …“ erklärt sie weiter und wir erfahren, dass es bei vielen Hengstkämpfen in der freien Natur oft sehr blutig wird! Da wechseln wir doch lieber wieder zum Thema Kuscheln: Im kleinen Shop auf dem Hof bietet der Alpakahof neuerdings Bettdecken, gefüllt mit flauschigem Alpaka-Vlies an. Angela Meyer: „Wir nennen es High-Tech aus den Anden, aus der Natur. Alpakas halten in bis zu 4700 Höhenmetern eiskalte Nächte, aber auch heiße Sommertage aus, diese ‚tierische‘ Klimaanlage können wir uns alle zu Nutze machen. Bei Kälte wärmt diese besondere Hohlfaser, bei Wärme wirkt sie kühlend. Zudem ist die Faser feuchtigkeitsregulierend, allergikerfreundlich und atmungsaktiv“. Sie ergänzt: „Für den Monat November gilt bei uns im Shop das Motto: ‚Raus aus den Federn – rein ins Alpakavergnügen‘! Wir geben satte Rabatte auf Bestellungen für Zudecken. Wer kurzfristig bestellt, hat gute Chancen, schon über Weihnachten wie in Abrahams Schoß zu schlafen!“
Weitere großzügige Nachlässe auf ausgesuchte Ware gibt es im Shop vom 28. bis 30. November in der Zeit von 15:00 – 18:00 Uhr. „Bei uns gibt es keinen ‚Black Friday‘, wir nennen es ‚3 tolle Tage‘!“, schließt Angela Meyer das Gespräch und freut sich auf die kommenden Wochen.
Öffnungszeiten Shop: freitags 15-18 Uhr oder telef. Vereinbarung 05165-2914867.

Die Neuzugänge auf dem Alpakahof. Vorne: Oscar, links: Luis und hinten rechts: Paco

Orhan Sömö, Inhaber der Firma DEVRANFENSTER

… aus Dörverden, hat erneut ein großes Herz bewiesen und dem Sv Ciwan Walsrode 1996 eV einen Betrag in Höhe von 1.000 Euro gespendet. Herr Sömö (rechts im Bild) ließ es sich nicht nehmen, die Spende in Form eines symbolischen Schecks dem Verein persönlich zu überreichen und für die Saison alles Gute zu wünschen. Die Fußballer sprachen ihm ein herzliches Dankeschön für die großzügige Spende aus.

Kleiderbörse am 19. Oktober

WESTEN. Am 19. Oktober 2024 ist von 13 Uhr bis 16 Uhr in Westen Kleiderbörse. Die Kinder sind schon wieder gewachsen? Dann kommt vorbei, bei der Börse ist für jeden was dabei. Schneeanzüge, Gummistiefel, Hausschuhe, Kleider, Jacken oder Arbeitshosen.
Für jedes Alter sind Bücher, Spiele und Puzzle zu finden. Der Fuhrpark muss vergrößert werden? Fahrräder, Roller oder Trettrecker findet Ihr auch bei uns. Das schlechte Wetter im Winter kann kommen, denn Playmobil und Lego ist auch ein fester Bestandteil unseres Angebotes.
Kommt zum Stöbern vorbei! Der Förderverein Kigruschu versorgt uns nach dem Einkaufen mit Leckereien.

Euer Team von der Kleiderbörse

Backtage in Westen

WESTEN. Hermann und Ulrike Kraul freuen sich auf die nächsten Backtage am Sonntag, den 27. Oktober, 10. und 24. November sowie 1. Dezember ab 10 Uhr, Zum Sportplatz 5 in Westen. Der Jaeger Hoff lädt zum Erzählcafe bei Selbstbedienung ein. Es gibt süßen und salzigen Hefekuchen – auch zum Mitnehmen. Hermann und Ulrike Kraul schnackt uck platt.

Wir suchen für unsere Standorte 27330 Asendorf und 29664 Walsrode:
BERUFSKRAFTFAHRER! (m/w/d)
Wir bieten:
• Tagestouren
• junges, motiviertes Team
• unbefristetes Arbeitsverhältnis in Vollzeit
• Arbeitsplatz mit Zukunft
Führerschein C/CE wird bei Bedarf finanziert!
VIEHVERMARKTUNGS-GEMEINSCHAFT
ALLER-WESER-HUNTE eG
www.vvg-awh.de

Bei Interesse melden Sie sich gerne unter:
m.krankenberg@vvg-awh.de
oder ganz bequem über WhatsApp: 0171 9904414

Herr Friedrichs mit einer Kuh

… vor über 70 Jahren auf der Waage bei Lindemann. Diese befand sich gegenüber vom Rathaus in Rethem.
(Bildsammlung August Jahns)

Bau der Tankstelle in Rethem 1952

… Betreiber der Tankstelle in der Junkernstraße war Wilhelm Hörmann. (Bildsammlung August Jahns)

Second-Hand-Markt

RETHEM. Am Samstag, den 9. November findet im Burghof Rethem, Lange Straße 2 in der Zeit von 14 bis 17 Uhr zum zweiten Mal ein Second-Hand-Markt von Frauen für Frauen statt. Das Angebot geht von Damenbekleidung, über Schuhe, Taschen, Gürtel, Accessoires und vieles mehr zu günstigen Preisen. Es lohnt sich in entspannter Atmosphäre nach neuen Lieblingsstücken zu stöbern und bei Kaffee und Kuchen mit anderen Frauen auszutauschen. Die Standgebühr beträgt 10 Euro. Anmeldungen für den Verkauf bitte per Mail an Frauenschaetze-Rethem@outlook.de oder telefonisch unter 05165/913965.

PRENZEL
HISTORISCHE BAUSTOFFE
Ihr Baustoffhandel in der Lüneburger Heide
DACHPFANNEN · MAUERSTEINE · EICHENHOLZ · FLIESEN
NATURSTEIN & TROGE · FENSTER & TÜREN · LIEFERSERVICE

ANTIKE
Mauerziegel
PREIS pro Stück
ab 0,99 Euro
Zum Galgenberg 13 · 27336 Rethem · Tel. (0)5165 8874990
E-Mail: info@historische-baustoffe-prenzel.de
www.historische-baustoffe-prenzel.de

Neuer Kaufmann für REWE in Rethem:

Regional, persönlich und nah

RETHEM. Seit dem 1. Oktober führt Kaufmann Marcel Bohling den REWE-Markt in der Hainholzstraße. Mit Visionen und Tatkraft hat der gebürtige Verdener Großes vor: „Ich möchte es meinen Kundinnen und Kunden so einfach wie möglich machen, saisonal einzukaufen. Dank der Zusammenarbeit mit Landwirten aus der Region kann ich eine vielfältige Auswahl an saisonalem Gemüse anbieten.“ Der 34-jährige Familienvater war zuletzt als Marktmanager in Verden tätig. Gemeinsam mit seinem 55-köpfigen Team ist er montags bis samstags von 7 bis 22 Uhr für die Kundinnen und Kunden da. Auf 1.436 Quadratmetern bietet der Markt eine bunte Auswahl: In der Obst- und Gemüseabteilung lockt u.a. eine Salatbar. Eine Auswahl an Fleisch, Wurst- und Käsespezialitäten erwartet die Kund:innen an der Frischetheke. Ergänzt wird das Angebot an den Frischeregalen.
Perspektivisch soll das Drogeriesortiment erweitert werden. „Es ist uns wichtig, alle Produkte des täglichen Bedarfs anzubieten – dazu zählen auch alltägliche Artikel wie Seife, Küchenrolle oder Tagescremes.“ Neben den vielfältigen Sortimenten punktet der Markt mit einem Abholservice: Einfach den Einkauf online zusammenstellen, das gewünschte Zeitfenster auswählen und den Einkauf fertig gepackt im Markt abholen.

Guido Schmidt – Gebietsmanager Vertrieb REWE und Marcel Bohling – der neue Inhaber in Rethem

ALTHAUSRECYCLING
Prenzel GmbH
Abbruch · Rückbau · Erdarbeiten · Containerdienst
Ihr Abbruchpartner in der Region
Hendrik Prenzel
Zum Galgenberg 13 · 27336 Rethem/Aller
Telefon 05165-887499-9
info@althausrecycling.de · www.althausrecycling.de
Gerne erstellen wir Ihnen ein kostenloses unverbindliches Angebot!

Hallo Rethem!
Seit dem 1. Oktober bin ich dein neuer Kaufmann im REWE Markt in Rethem.
Freu dich auf tolle Angebote!
So findest du uns:
Hainholzstraße 15
27336 Rethem/ Aller
Für dich geöffnet:
Montag–Samstag
von 7 bis 22 Uhr

REWE
Marcel Bohling
Dein Markt

Dat ole Hus

Dat ole Hus, ick stünn dorför, dat keek mi an,
ans wullt mi wat vertälln, hät väl beläft in all ’n Johrn,
bi Wind, Sünnenschien un Rägen.
Sien Dack wür all mit Moos belächt,
de Schornsteen nümmer mehr torecht.

De Dör stünn upp, ich kunn rinn kieken,
keen Kinnerspäln mehr upp de Dähl,
de Oven ut, de Spegel gähl.
Dat Finster fuller Spingewäbe,
een Ammer stünn dor mit Buhln,
upp’n Böhn wür de Uhl an huln.

Een Bessen leech dor inne Eck,
de Korner füll mit Müsedreck.
De Rägen hät sien Wech ok funnen,
dat Woter stünn noch inne Tunn.
Een Lüchten hüng dor an’n Spoon,
de Tiet is lang an ähr vöröber gahn.

Dat Murwerk un dat Holtgebalk würn meu
van Sömmer- un van Winterdagen.
In Schuur kunn keen mehr stohn,
de Wänne doot een dor erslohn.
Een Leddern stünn dor anne Luken,
de Breer uppn Böhn würn an ruken,
dat Stroh dat dor leech, wür nümmers mehr to bruken.

De Buur hät dor in väl beläft,
mit Fro un siene Kinner,
in Stall een Peerd un een poor Rinner.
De Keih de lägen dor in Stroh,
un in ne Ecken wür dat Klo.
Keen Hahn dor up’n Messklump kreit,
de Katten sik an ’n Steert hät kleit.
Keen Schopshund blafft mehr upp de Dähl.
De Tiet, de hät gewunn’ dat Späl.

von Rudi Höltke

Weetst du wat?

In Veern gifft mehr Stroom un Gas fört Geld!

- Energie zu fairen Preisen und Bedingungen
- Jetzt auch als 100% Ökostrom erhältlich
- Persönliche Ansprechpartner in Ihrer Nähe

servicestark + nachhaltig

Stadtwerke Verden GmbH
Weserstraße 26 • 27283 Verden
Telefon: 04231 915-510
www.unser-aller-strom.de
www.unser-aller-gas.de

stadtwerke VERDEN
MIT ALLER ENERGIE SEIT 1866

Horizont
Inh: Thomas Loleit
Bestattungen
Schwarme & Verden
Verden: Obere Str. 27, Telefon 04231-2547
Schwarme: Bremer Straße 20, Telefon 04258-301
info@horizont-bestattungen.eu | www.horizont-bestattungen.eu

Heinrichs Barbier Stube

Öffnungszeiten:
Montag geschlossen
Di – Fr 8.00 – 12.30 Uhr
& 14.30 – 18.00 Uhr
Samstag 8.00 – 12.00 Uhr

- Herren- Damen- und Kinderhaarschnitte
- Waschen und Föhnen
- Bartschneiden

Nagelschmiede 10 · 27283 Verden/Aller · **Telefon 04231-82117**
info@herrenfriseur-verden.de · www.herrenfriseur-verden.de

VERDENER KUNSTSTOFFLAGER

Fachhandel für
- Sanitär
- Baukunststoffe
- Zinkerzeugnisse

… mehr als nur Kunststoffe!

Wir bringen Bleche in Form

Sie brauchen gekantete Bleche für Dach oder Fassade? Dann sind Sie bei uns an der richtigen Stelle!

Wir führen verschiedene Ausführungen von Standard-Abkantungen oder fertigen nach Ihren Maß-Vorgaben.

Ausführungen in Zink, Kupfer oder Edelstahl.
Auch Kantungen aus Aluminium in den Farben natur, weiß, braun oder antrazit sind möglich.

Außerdem führen wir ein breites Sortiment von Dachrinnen und Fallrohren direkt ab Lager.

Mehr Informationen finden Sie unter

Kleines Moor 7
Verden-Eitze
Fon 0 42 31 / 6 33 88

Öffnungszeiten:
Montag – Freitag
7.30 – 17.30 Uhr
Samstag
8.30 – 12.00 Uhr

pvcrinne24.de
Kunststoffe mit Profil

www.kunststofflager-verden.de

Veranstaltungen im Domherrenhaus Verden

„Pastors Hus – ein Denkmal der Reformationszeit in Martfeld“

Am 6. November 2024 um 18.30 Uhr hält im Rahmen der „BAM“ Vortragsreihe Heinz-Dieter Freese, Pastor i.R. aus Verden einen spannenden Vortrag über die Geschichte des „Pastors Hus“ in Martfeld. Das im Mittelpunkt stehende Fachwerkhaus von 1535 wurde entdeckt, als der Eigentümer ein altes, nur noch als Schweinestall genutztes Gebäude – einst Pastorenhaus - abreißen wollte. Der lokale Heimatverein wollte das Haus retten und an anderer Stelle wieder aufbauen. Als es freigelegt wurde, entdeckte man ein Haus im Haus, dessen älteste Eichenbalken von 1535 datieren. Seit dem Wiederaufbau dient das kleine Haus als Museum, das mehrere Themen darstellt: Zum einen das Gebäude selbst, weil es ein typisches Einraumhaus ist, in dem sich das gesamte Leben der Bewohner abspielte; zum Zweiten sind in dem Museum unter anderem Restfunde aus dem Haus zu besichtigen, die Rückschlüsse auf das damalige Leben zulassen. Auch die Baugeschichte des Hauses wird virtuell lebendig. Und schließlich wird das Haus mit der Reformationszeit verknüpft. Auch in seinem Vortrag will der ehemalige Pastor den Bogen spannen von der Zeit der Reformation zur heutigen Nutzung des „Pastors Hus“. Nach seinem einführenden Vortrag wird ein Film gezeigt. Außerdem will Freese mit den Besucherinnen und Besuchern über das Thema Reformation ins Gespräch kommen. Der Eintrittspreis beträgt 5 Euro.

Das Duo „Plattgold“: Werner Winkel (links) und Wieland Nord.

„Folk op Platt“

Am 8. November 2024 um 19 Uhr gibt es im Domherrenhaus Verden ein Konzert „Folk op Platt“ mit Plattgold. Oldies, traditionelle und eigene Lieder „un alls op Platt“ erwarten die Besucher. Plattgold sind zwei Musiker, die ihre Liebe zur plattdeutschen Sprache gefunden haben. Bekannte Melodien, neu arrangiert mit plattdeutschen Texten. Gerngehörte Oldies der Beatles, Songs von Paul Simon und anderen, sowie Folk aus Irland kommen in einem neuen Gewand daher, mit einem Augenzwinkern und durchaus humorvoll. Aus dem „Englishman in New York“ von Sting wird dann, „Ik bün een Landei in Berlin“. Es erwarten Sie liebevolle Arrangements mit Cello, Gitarren, Banjo und Mundharmonika, mal rhythmisch, mal zum Träumen. Für die nicht-plattdeutsch-geschulten Ohren erfolgt die Moderation auf Hochdeutsch. Werner Winkel steht schon seit den siebziger Jahren mit seinen Liedern auf der Bühne. Seine Gitarre, Banjo und die Mundharmonika sind stets dabei. Wieland Nord am Cello und an der Gitarre war viele Jahre mit der Folk-Musik unterwegs, zudem spielt er in klassischen Formationen. Der Eintrittspreis beträgt 19 Euro.

„Frida Kahlo“

Am 14. Novmeber 2024 geht es um Frida Kahlo. Im Rahmen der beliebten Persönlichkeitsreihe „Blue Thursday“ erwachen für ca. 1 Stunde berühmte Persönlichkeiten zum Leben, von Verdener Persönlichkeiten erzählt und gelesen. Erfahren Sie mehr über das Leben der mexikanischen Künstlerin. Die Veranstaltung findet und 18 Uhr und um 20 Uhr statt. Der Eintrittspreis beträgt 14 Euro.

Tickets für alle Veranstaltungen gibt es im Vorverkauf unter 04231/2169. Weitere Infos unter www.domherrenhaus.de

Herbst

Der Herbst lässt seine Blätter fallen,
im Sturm biegen sich die Äste.
Wer jetzt schon friert, der ist am Lallen,
gelegentlich feiert man noch Feste.

Der Herbst frisst alle Felder leer,
schluckt Wärme und viel Licht.
Mit weißen Mähnen rauscht das Meer,
hinaus traut sich der Fischer nicht.

Der Herbst schlägt sich den Bauch ganz voll,
greift gierig zu Pokal und Becher.
Wer jetzt noch Lust hat, treibt es toll
und wird zum muntren Zecher!

Kurt Sindel

Blick auf den Dom zu Verden

Ein Aquarell von Fritz Sindel (1901-1976), Format 30 x 40 cm, unsigniert, undatiert (1950?). Wer sich der Stadt Verden von Westen nähert, blickt weit über die Wiesenniederung der Alten und Neuen Aller hinüber zur Altstadt, deren kleine Häuser vom wuchtigen Bau des Domes überragt wird. Der Dom ist zum Wahrzeichen der Stadt Verden geworden. Für vieles hat er „herhalten“ müssen, für Anzeigen, Plakate, Prospekte und dergleichen mehr! Und Künstler, Graphiker und Maler haben ihn zu verschiedenen Zeiten immer wieder ins Bild gebracht. Auch mein Vater hat im Laufe der Jahre diverse Motive für sich am Dom entdeckt und mit dem Zeichenstift festgehalten. Als farbiges Gemälde vom Dom findet sich nur dieses Aquarell im Nachlass.

Es ist ein sonniger Herbsttag, schon hat sich das Laub der Bäume im Hintergrund teilweise gelb verfärbt, dagegen stehen die alten Lindenbäume, deren dunkle Stämme das Querformat rhythmisch aufteilen, blattlos da. Jetzt geben sie die Sicht frei auf den Dom, die zu anderen Zeiten durch die Laubkronen verdeckt ist. In der Grünen Straße hat der Maler für seine Staffelei auch den „richtigen“ Standort gefunden, um das Bauwerk in seiner ganzen Länge und in seiner architektonischen Gliederung zu erfassen. Mit dem Bleistift (Spuren sind im Bild noch zu erkennen!) werden schnell die Umrisse festgehalten, dann werden die Farben gesetzt, wie sie das Auge wahrnimmt und der Augenblick hergibt….Mit sicherer Pinselführung (Duktus) ist es dem Maler Fritz Sindel gelungen, den Verdener Dom von seiner wohl schönsten Seite zu zeigen, in der sonnigen Stimmung dieses Herbsttages meisterhaft eingefangen!

Kurt Sindel, September 2024

Besondere Stadtführungen in Verden

VERDEN. Genießen Sie im Herbst noch ein paar spannende Stadtführungen der Stadt Verden.

Öffentliche Stadtführungen 19. und 26. Oktober 2024

Foto: Annkathrin Sommer/ Bildarchiv der Stadt Verden

Bis Ende Oktober finden noch die Öffentlichen Stadtführungen statt. Verden lässt sich am besten bei einem Stadtrundgang entdecken. In der Norder- und auch Süderstadt finden sich historisch bedeutende Gebäude: der Dom mit dem steinernen Mann, die St. Andreas- und auch die St. Johanniskirche sowie das ehemalige Fischerviertel. Neben all dem Historischen findet sich aber auch Neueres und Modernes wie etwa der umgestaltete Rathausplatz. All dies liegt in Verden nah beieinander und lässt sich bequem zu Fuß erreichen. Noch bis Ende Oktober heißt es an jedem Samstag um 15 Uhr: Einfach zum Lugenstein kommen und mitgehen! Einzelpersonen oder kleine Gruppen nehmen ohne vorherige Anmeldung an den Stadtrundgängen teil und erkunden die Sehenswürdigkeiten der Altstadt und die Geschichte(n) ihrer Bewohner. Die Teilnehmergebühr beträgt 7 Euro für Erwachsene und 5 Euro ermäßigt für Schwerbehinderte, Schüler, Studenten & Arbeitslose mit entsprechendem Nachweis.

Schrecklich-schöne Schauermärchen 27. Oktober 2024

Foto: Annkathrin Sommer/ Bildarchiv der Stadt Verden

Moderne Sagen, auch moderne Mythen, Großstadtlegenden, verwandt mit Ammenmärchen und Schauermärchen, sind mehr oder weniger skurrile Anekdoten, die mündlich weitergegeben werden und deren Quelle sich in aller Regel nicht mehr zurückverfolgen lässt.

Auch in Verden hat es früher angeblich Geister gegeben, die ihr Unwesen trieben. Davon zeugen heute noch seltsame steinerne Gestalten an manchen Gebäuden der Stadt. Mit deren Ahnen soll es ein furchtbares Ende genommen haben. Stadtführerin Mira Hoffmann begibt sich mit den Besuchern dieser sagenumwobenen Stadtführung auf Spuren des mittelalterlichen Lebens in Verden und erzählt schrecklich-schöne Schauermärchen. Es wird eine Teilnahme ab 6 Jahren empfohlen!

Die Führung beginnt um 15 Uhr am Lugenstein (Findling in der Fußgängerzone) und dauert etwa 1,5 Stunden.

Nachtwächter-Rundgang 10. November und 8. Dezember 2024

Foto: Privatbild Lühning/ Bildarchiv der Stadt Verden

Am Abend mit einem echten Nachtwächter durch Verdens Innenstadt streifen – das ist ein einmaliges Erlebnis für Alle.

Immer wenn die Turmuhr zur vollen Stunde schlug, gab der Nachtwächter mit seinem Horn Signal und rief dann die Stunde aus – zu jeder Stunde sang er ein anderes Lied. Für das Singen sprach, dass die Nachtwächter so besser überwacht werden konnten – aber auch Diebe abgeschreckt wurden. Die Bürger konnten sich beruhigt auf die andere Seite drehen, wussten sie doch, der Nachtwächter hat ein Auge auf alle Gefahren. Doch war das Stundenlied nicht seine einzige Aufgabe: Er musste in den Straßen ein Auge auf Einhaltung der Ordnung haben oder vor Feuer warnen. Stadtführerin Sabine Lühning – als Nachtwächterin – weiß manche Insidergeschichte, historische Anekdoten und spöttische Witze zu erzählen, die sich einst in Verden zugetragen haben sollen.

Die kommenden Nachtwächter-Rundgänge beginnen am 10. November und 8. Dezember (2. Advent) um 18 Uhr am Rathaus (Treppen zum Haupteingang) und dauern etwa 1,25 Stunden.

Gefahrvolles 16. und 17. Jahrhundert 24. November 2024

Während dieser Führung tauchen die Gäste in die gefahrvollen Zeiten des späten Mittelalters ein. Das Jahr 1558 markierte mit der Wahl des Bischofs Georg den Wendepunkt, mit dem die Reformation die katholische Bischofsstadt Verden erreichte. Im 16. und 17. Jahrhundert fanden auch im Stift Verden die sogenannten Hexenverfolgungen statt, bei der niemand wirklich sicher vor Folter oder Hinrichtung war. 1610 grassierte zudem auch noch die Pest in Verden, die viele Todesopfer forderte. Stadtführerin Karin Köster berichtet unter anderem, mit welch´ unglaublichen Mitteln die Bürger:innen damals versuchten, die Pestilenz zu besiegen. Doch damit noch nicht genug: der Dreißigjährige Krieg hielt zudem in Verden Einzug, in dessen Folge Verden 1648 als „Reichslehen“ zunächst an das „Schwedische Königreich“ fiel.

Die Führung beginnt um 15 Uhr am Lugenstein (Findling in der Fußgängerzone) und dauert etwa 1,5 Stunden.

Die Teilnehmergebühr für die vorgenannten Stadtführungen kosten pro Person 9 Euro für Erwachsene und 6 Euro ermäßigt für Schwerbehinderte, Schüler, Studenten & Arbeitslose mit entsprechendem Nachweis. Restkarten erhalten Sie mit etwas Glück noch direkt vor Ort. Die Teilnehmerzahl ist begrenzt. Informationen und Tickets zu allen Führungen gibt es in der Tourist-Information der Stadt Verden unter Telefon 04231/12345 oder unter www.verden.de

DEVK

„Torben, DEN brauchst DU!“

Berufsunfähigkeits-versicherung

Weil Vorsorge besser ist als Nachsorge.

DEVK Geschäftsstelle
Torben Schmidt
Hohe Leuchte 12 · 27283 Verden
Telefon 04231/4235
www.torben-schmidt.devk.de

RAUM ART
NADINE TEGGE

Ideen
Gardinen
Dekorationen
Sonnenschutz
Raumkonzepte

Meisterbetrieb

27337 Blender
Holtumer Dorfstr. 18

Fon 04255/982310
Fax 04255/982311
Mobil 0173/2393029
Web www.raumart-tegge.de
Mail info@raumart-tegge.de

Räumlich in jeder Art

LEGO-Flohmarkt
nach Vereinbarung
Telefon
04234-2691

„Flexifood“

VERDEN. An zwei Kursabenden, den 6. und 13. November 2024 in der Zeit von 18 bis 21 Uhr erfahren die Kursteilnehmer von der Ernährungsberaterin, Ursula Fischer, alles über gesunde Ernährung sei es vegan, vegetarisch oder flexitarisch. Sie erhalten Hilfe und Tipps, wie sie ihren Körper am besten mit den wichtigsten Nährstoffen versorgen und welche Möglichkeiten bestehen, bestimmte Lebensmittel gegen gesündere auszutauschen, insbesondere im Hinblick auf Unverträglichkeiten. Der Speiseplan und der Einkauf gehören ebenfalls zum Kursangebot wie clevere Rezepte, damit Interessierte ohne viel Aufwand schnelle gesundheitsbewusste Gerichte mit Freude genießen können. Die Abende finden im Kneipverein, Piepenbrink in Verden statt. Weitere Infos unter www.food-for-wellness.de oder telefonisch unter 04234/942095

Heizkosten sparen!
Neue Fenster
… kann man auch in Hoya kaufen
Hohe Rechnung vermeiden · jetzt informieren!
PM
Fenster-Türen-Bauelemente
Lange Straße 16 · 27318 Hoya
Telefon 0 42 51-98 33 10

August Püllmann
… für meisterhafte Dächer!
HOLZBAU – DÄMMUNG – DACHDECKUNG
Dachdecker-, Klempner- und Zimmermeister
• Solaranlagen • Kranarbeiten bis 3,0 t •
27283 Verden/Aller · Max-Planck-Straße 11
Tel. (0 42 31) 6 33 44 + 6 47 48 · www.puellmann-dach.de

Mein Gang nach Barnhill 1984

Ein Bericht von Kurt Sindel

Motto: „Aus der dämmerigen Nacht des Vergessens taucht es auf…“(Wilh. Raabe: …Sperlingsgasse)

Es war das Jahr, als die Olympischen Spiele in Los Angeles (LA) stattfanden, als in Dehli Indira Gandhi, die Premierministerin Indiens, von ihren Sicherheitsleuten ermordet wurde (31.10.1984) und Jaroslav Seifert den Nobelpreis für Literatur erhielt, den heute wohl kaum noch einer kennt. Man schrieb das Jahr 1984. Ein anderer Schriftsteller stand damals im Interesse der Öffentlichkeit, der mit seinem Roman, dem er als Titel diese Jahreszahl gegeben hatte, inzwischen weltberühmt war: George Orwell, der als Erik Arthur Blair am 25. Juni 1903 in der damaligen Provinz Bengalen, im heutigen indischen Bundesstaat Bihar, geboren war. Ich hatte das Buch gelesen, ja geradezu verschlungen! Wie es mir in die Finger gefallen war, kann ich heute – nach 40 Jahren – nicht mehr erinnern! Was kann man überhaupt nach so langer Zeit von einer Reise noch erinnern? Da ich Schottland schon recht gut auf früheren Reisen kennengelernt hatte, wollte ich vom Land Neues entdecken; so hatte ich mich für die Insel Jura entschieden, sie hat mit Orwell und seinem Roman zu tun. Davon will ich im Folgenden berichten.

Es war keine organisierte Reise; ich hatte seinerzeit in den Sommerferien selbst „das Heft in die Hand“ genommen, oder richtiger gesagt: den Rucksack auf den Rücken geschnallt, um meiner Reise an die schottische Westküste einen etwas abenteuerlichen Touch zu geben!

Schon der Blick auf die Karte im Atlas zeigt, wie viele Inseln – gleichsam als Wellenbrecher – der Festlandsküste vorgelagert sind, zu Gruppen geordnet, deren Namen allein schon einem das Herz höher schlagen lassen, Innere und Äußere Hebriden! Von einer Insel zur anderen zu hüpfen, - das ist was für Nesomanen („Inselsüchtige“)! Andere sammeln Bierdeckel, Briefmarken usw., ich sammle Inseln…! Jura (Isle of Jura, gälisch: Diùra) liegt vor der schottischen Westküste, nordöstlich der größeren (fast doppelt so großen) Insel Islay und gehört zu den Inneren Hebriden.

Da ich auf etlichen Reisen vorher England, Schottland, auch Irland, besucht hatte, habe ich keine Erinnerung mehr daran, auf welchem Wege ich mich den beiden Inseln genähert habe. Auch ist mir nicht mehr gegenwärtig, welcher Insel ich den Vorzug gegeben habe, mich zu beherbergen. Sicher war es die finanziell günstigste Variante: B und B = bed and breakfast.

Wer nach Islay kommt, dieser grünen, fruchtbaren Insel, riecht den Whisky; er liegt in der Luft. Zehn Brennereien arbeiten hier; Islay ist also ein Muss für Whisky-Fans. Ich gehöre nicht dazu, habe aber eine – nicht die erste distillery in Schottland – mit Sicherheit besichtigt.

Ardnahoe, Bunnahabhain, Bruichladdich, Lagavulin, Laphroaig – um nur einige der hier ansässigen Brennereien mit Namen zu nennen, - Namen, die einen schon berauschen können, ohne dass man einen Whisky (= wörtlich: Wasser des Lebens!) überhaupt verkostet hat.

Je länger ich mich in diese weit zurückliegende Reise hineindenke, desto deutlicher wird mir, wie vieles für immer der Erinnerung entfallen ist, anderes aber, wohl Bedeutsames – wie Dornröschen – aus dem Tiefschlaf erwacht und vor das geistige Auge rückt…! Für manche „exotischen“ Namen habe ich ein recht gutes Gedächtnis. Zwischen Port Askaig (Islay) und Feolin (auf Jura) verkehrt die Fähre über den schmalen Sund, der beide Inseln trennt…Der Blick vom kleinen Fähranleger hinüber auf Jura habe ich noch gut vor Augen; die weiß leuchtenden Häuser unter fast wolkenlosem Himmel (mein Jura-Aufenthalt blieb regenlos!) mit ihren grauen Dächern, vor den drei Brüsten gleichenden Bergen in der Ferne, - wie ausgestreut liegen sie in der kargen, fast baumlosen Landschaft. Was da auf mich zukommen wird, nach Überquerung des Sundes, - ich sehe es, klar umrissen an diesem Sommertag, fast schon zum Greifen nahe…Nur die Einsamkeit, die muss man erleben! Und die Hirsche, von denen mehr als 5000 die Insel bevölkern sollen, weit mehr als Menschen, die dauerhaft hier leben (ca. 150-200)? Um es gleich zu sagen: Ich habe nicht einen Hirsch gesehen! Dabei hatte ich mich der Natur ausgesetzt, wie lange nicht mehr! Mein Ziel war ein anderes: Barnhill, fast 30 km im Norden der Insel, wohin man nur zu Fuß gelangen konnte. Meinen Rucksack hatte ich irgendwo abgelegt, wohl in Craighouse, der Insel-Hauptstadt, bei lieben Leuten. Die Last auf dem Rücken war ich los, aber der schotterige Weg und die vielen Kilometer verlangten mir, dem einsamen Wanderer, einiges ab! Doch – Orwell ich komme…! So wandere ich dahin, meinem Ziel entgegen, auf einem Weg, der keine Kurven hat und kein Auf und Ab; immer nach Norden. Bis in die Nordspitze muss ich nicht gehen, obwohl es mich gereizt hätte, den Meeresstrudel zu sehen, den es da geben soll, ähnlich dem Moskenstraumen (Malstrom) auf den Lofoten. Keine Menschenseele ist zu sehen, dafür eine Rundumansicht: die drei Berge, „Paps“ genannt, und dies verblassende

Ein dystopischer Roman von Georg Orwell, in dem ein Überwachungsstaat im Jahr 1984 dargestellt wird. Er begann mit dem Verfassen des Buches im Jahr 1946 während seines Aufenthaltes auf der Insel Jura vor der Küste Schottlands.

Bergpanorama auf dem fernen Festland. Die Stunden schleichen dahin…

Schon von weitem sehe ich mein Ziel: Barnhill, weiß aufleuchtend seine Wände, im Kontrast zum Grün der Umgebung. Der schmale Weg führt mich hinunter zu dem tiefer gelegenen Haus, das früher mal ein Farmerhaus gewesen ist. Ich gehe um das Haus herum, blicke durch die schmutzigen Fenster. Nichts deutet darauf hin, dass hier vor kurzem noch Menschen gelebt hätten. In dem Räumen konnte ich nichts ausmachen, was Menschen für einen längeren Aufenthalt in dieser Abgelegenheit hätten gebrauchen können! Irgendwie haben solche verlassenen Häuser und Orte ihren besonderen Reiz. Die Zeit frisst sich hinein und zerbröselt allmählich, was einmal Bestand hatte! Hierher hatte sich Orwell, der schon durch „Animal Farm“ (Farm der Tiere, 1945) Aufsehen erregt hatte, zurückgezogen, um Ruhe und Frieden zu finden und sein berühmtes Werk „1984“ zu vollenden. Aufgenommen hatte der Autor seine Arbeit an diesem Roman 1946 und 1948 beendet. Mit Vertauschung der beiden letzten Ziffern wurde das Werk unter dem Titel „1984“ (englisch nineteen eighty-four“) weltberühmt. Der zeitliche Abstand von 36 Jahren (1948 – 1984) erschien dem Autor als ausreichend, um den Inhalt seines Romanes als düsterste Zukunftsversion erscheinen zu lassen!

Die wenigen Jahre, die Orwell in diesem nur schwer beheizbaren Haus, ohne alle Errungenschaften, die für uns heute selbstverständlich sind, verbrachte, haben seiner Gesundheit schwer zugesetzt, dass er bald darauf in London verstarb (1950). Während ich auf der Bank an der Hauswand saß, war mir manches wieder eingefallen, was ich vor meiner Abreise noch über Orwell hatte lesen können… Die Zeit zum Aufbruch war gekommen. Also retour: denselben Weg, eine Alternative gab es ja nicht! Oder doch? Nun würden – auf meinem Marsch gen Süden – die drei hintereinander gereihten, schön gerundeten „Paps“ (gälische Bezeichnung: Brüste) auf meiner rechten Seite liegen…: Goldberg 785 m, Heiliger Berg 758 m und Berg am Sund 730 m. Ich hatte gehört, dass jährlich einmal ein Querfeldeinlauf über alle 3 Berge und noch einige Hügel stattfindet und von den Läufern in wenigen Stunden bewältigt wird. (Das härteste Ausdauerrennen führt mit 10 Meilen auf den Gipfel des Snowdon und wurde schon in 1 Stunde und 12 Minuten bewältigt!). So war jetzt die Versuchung groß, eine Alternative auszuprobieren: Ich verließ den Weg, schlug mich durch unwegsames Gelände und wagte mich an den Aufstieg, um mir einen eigenen Eindruck von der Passierbarkeit dieses schönen Berges zu verschaffen. Das Gelände war zu steinig und unwegsam. Ich fühlte schon bald meine Kräfte schwinden…Wie froh und erleichtert war ich, als ich den Weg wieder unter meinen müden Füßen hatte! Ich glaubte meinen Blicken kaum: Aus der Richtung Barnhill sah ich langsam ein Auto näher kommen, das erste und einzige an dem für mich so bedeutsamen Tag. Auf mein Handzeichen hin hielt der Jeep: zwei Männer, eine Frau saßen darin, den vierten Platz konnte ich einnehmen. Ich hörte, dass sie gerade bei Barnhill ihre Dreharbeiten beendet hätten und nun frohgelaunt auf der Rückfahrt waren…Das traf sich ja gut! Das Ergebnis ihrer Arbeit würde man in Kürze im Fernsehen anschauen können.

In Craighouse verließ ich das muntere Trio, bedankte mich für die Mitnahme und machte mich, schon später am Tage, an die Abholung meines Rucksackes. Wenn ich ihn denn da abgegeben hätte…Egal, man weiß ja, nach 40 Jahren ist die Erinnerung etwas lückenhaft! Allerdings erinnere ich mich einigermaßen genau, dass ich jenes Jahr 1984, das mir zuvor lange als noch in zeitlicher Ferne liegendes Utopia vorschwebte, nun im Zeitenlauf als erreicht verzeichnen konnte. Die Realität hatte sich – je näher das Jahr 1984 rückte, über die Utopie, die Orwell in seinem Roman darstellte, geschoben und danach fragen lassen: Hat sich das entworfene Horrorszenario des Autors inzwischen realisiert, das immer wieder auf die formelhafte Feststellung reduziert wird: Big brother is watching you!

Glückwunschkarte

aus dem Jahr 1938, die Heinrich Hasselbrack in Schweringen zu seinem 70. Geburtstag erhalten hat. Die Geburtstagsgrüße verschickten Wilma Rode und Dora Schoof.

Bühne frei für die Stars von morgen.

Wir unterstützen regionale Talente und helfen dabei, groß herauszukommen.

Kreissparkasse Verden

Weil's um mehr als Geld geht.

Streetfood-Festival und Verkaufsoffener Sonntag in Verden

VERDEN. Am 3. November werden in der Verdener Innenstadt Food-Trucks und Gastronomiestände kulinarische Genüsse anbieten. Von 12.00 bis 18.00 Uhr werden zahlreiche Gerichte von multikulturellen Köchen frisch zubereitet.

Ukeboxx (leicht verstärkt, Walkact): Mobile musikalische Begleitung durch die Stadt.

Rockalots (Hauptakt): Auftritt auf der Bühne.

Das Festival entführt die Gäste der Stadt damit auf eine kulinarische Reise, quer durch viele Länder und Kontinente. Besucher können durch die kreativen Garküchen flanieren, u.a. den herrlichen Duft von exotischen Gewürzen und Frischgebackenem erleben sowie Köstlichkeiten an den liebevoll gestalteten Ständen und Food-Trucks probieren. Neben diversen Lokalmatadoren werden sich auch viele Küchen aus „nah & fern“ präsentieren. Neben dem Klassiker Burger werden u.a. auch vielfältige leckere Kartoffelgerichte, Falafel, Pasta, Kesselgulasch, Pulled Pork, Wraps, Crepes und vieles mehr angeboten.

Mino feat. Ole: Auftritt auf der Bühne.

Natürlich dürfen auch vegetarisch bzw. vegane Varianten nicht fehlen. „Ich finde es immer fantastisch, welche Ideen die einzelnen Köche aus dem „Kessel“ zaubern und unsere Streetfoodfamilie wächst stetig“, so Aike vom Kaufmännischen Verein.

Die entspannte Atmosphäre wird dabei von Live-Musik unterstrichen. Drei Bands werden auf der großen Bühne auf dem Rathausplatz nacheinander auftreten und wie in den Vorjahren das Publikum zum Singen und Tanzen animieren.

Anlässlich des Street Food Festival findet von 13.00 bis 18.00 Uhr der vierte Verkaufsoffene Sonntag in diesem Jahr in der Verdener Innenstadt statt. Es bietet sich die Gelegenheit die Stadt im herbstlichen Ambiente zu genießen, zu bummeln, shoppen und Leute treffen. Vielleicht die Gelegenheit in aller Ruhe die ersten Weihnachtsgeschenke zu kaufen?!

Die beliebten Verdener Weihnachtsgewinnwochen starten am Freitag, den 1.11. sodass die Teilnehmer auch am Sonntag die Gelegenheit haben, ihre Sammelkarten mit Gewinnmarken zu füllen! Shoppen & gewinnen: Verden hat s!

Durch das vielfältige gastronomische Angebot, Livemusik auf dem Rathausplatz und Fußgängerzone sowie Aktionen der Geschäfte wird für das Wohl aller gesorgt sein!

Alles, was der Natur gemäß geschieht, geschieht richtig.
Epiktet

Das Phänomen Bruno Gröning

SYKE. Der Verein Kreis für natürliche Lebenshilfe e.V. zeigt den Dokumentarfilm „Das Phänomen Bruno Gröning“. Die Vorführung findet am Sonntag, den 20. Oktober 2024 von 11 – 17 Uhr in der Bahnhofstraße 19 in den Räumen der OKS GmbH in Syke statt und ist kostenlos.

Bruno Gröning (1906-1959)

Der erste Teil dieses aufwendigen Films zeigt die Geschehnisse um Bruno Gröning im Jahr 1949. Die dramatischen Ereignisse von Herford, die aufsehenerregenden Menschenansammlungen am Rosenheimer Traberhof, aber auch die wissenschaftlichen Untersuchungen in Heidelberg. Der zweite Teil der Dokumentation beleuchtet die Widerstände, Gegenkräfte und Hindernisse, die Gröning den Weg versperrten, zeigt aber auch die weiterhin auftretenden unfassbaren Heilungen, sowie Grönings Anstrengungen, um ein ungehindertes Wirken in geordneten Bahnen möglich zu machen. Der dritte Teil des Films widmet sich dem tragischen, ja unausweichlich scheinenden Schicksal im Leben und Wirken Grönings. Prozess und überraschend früher Tod auf der einen Seite, immer wieder unerklärliche Wunderheilungen auf der anderen. Der sorgfältig recherchierte Film soll das Geschehen von damals wieder in das Bewusstsein der Öffentlichkeit bringen. 50 Zeitzeugen kommen zu Wort, viele Fotos, Dokumente und einige Original-Filmaufnahmen aus der Zeit lassen das Geschehen und das Phänomen Gröning vor Ihren Augen lebendig werden. Schauspielszenen ergänzen dort, wo Bildmaterial aus der damaligen Zeit fehlt. Mittlerweile liegen weit über 18.000 Heilungsberichte vor, die von Fachärzten und Psychologen der Medizinisch-Wissenschaftliche-Fachgruppe dokumentiert sind. Sie alle sind auf die Anwendung der Lehre Bruno Grönings zurückzuführen.

Film: „Das Phänomen Bruno Gröning“
Heilung auf geistigem Weg
Sonntag, 20. Oktober 2024
11.00 – 17.00 Uhr (2 Pausen)
Firma OKS GmbH
Bahnhofstraße 19 · 28857 Syke (1. OG/behindertengerecht)
Verein Kreis für natürliche Lebenshilfe e.V.
Fragen/Infos: Telefon 0174/4632748 · www.bruno-groening.org

HAASE Immobilien
Michaela Haase
Am Paschberg 1 · 27283 Verden · Tel. 0172 45 27 315
mail@haase-immo.com · www.haase-immo.com

Zertifizierte Sachverständige
nach DIN EN ISO/IEC 17024 für die Marktwertermittlung von Wohn- und Gewerbeimmobilien

Beratungsleistungen Immobilien
- Familienangelegenheiten / Nachlassplanung
- Verkehrswertgutachten
- Immobilienbewertung
- gutachterliche Stellungnahmen
- Ankauf-/Verkaufsberatung

POSEIDON

Große Straße 3 · 27283 Verden
Telefon 04231/9527055

Genießen Sie Ihre Weihnachtsfeier, die Festtage und Silvester in gemütlicher Atmosphäre bei uns!
Um rechtzeitige Tischreservierung wird gebeten.

Öffnungszeiten:
Täglich
11.30-14.00 Uhr
17.00-22.00 Uhr
Dienstag Ruhetag
Wir bieten auch Außerhaus-Verkauf
Bestellung bis 21 Uhr

Weihnachtszeit im
OKELMANN'S
WEIHNACHTSFEIER-ABENDE
Leckerste Speisen treffen auf weihnachtlichen Glanz
am 29.11. | 06.12. | 13.12. | Büffet | 39 EUR p.P.
WEIHNACHTEN TO GO
Okelmann's Klassiker zur Abholung
am 23. + 24.12.:
Hochzeitssuppe 8 EUR p.P.
Bayrische Creme 5 EUR p.P.
Okelmann's | Warpe | www.okelmanns.de | TEL 05022512

Weihnachtsfeier mit dem VdK

DÖRVERDEN/HOYA. Der VdK Ortsverband Dörverden und Hoya lädt alle MitgliederInnen zur Weihnachtsfeier am Samstag, 7. Dezember 2024 um 16 Uhr in das Gasthaus Parrmann in Eystrup ein. Auch Nichtmitglieder sind herzlich willkommen. In adventlicher Atmosphäre können sich alle ein wenig in Weihnachtsstimmung bringen. Anstelle der sonst üblichen bunten Tüten wird in diesem Jahr erstmalig eine kleine Tombola stattfinden, bei der jeder eine Kleinigkeit gewinnen kann. Für das leibliche Wohl ist ebenfalls gesorgt. Es gibt zwei verschiedene Essen zur Auswahl. Wer es deftig mag, der kann leckeres Knipp mit Bratkartoffeln, Brot und Gurke bestellen oder als Alternative einen Gemüseauflauf. Mitglieder erhalten vom VdK einen Zuschuss und die Nichtmitglieder zahlen selbst. Verbindliche Anmeldungen bitte bis spätestens zum 20. November 2024 unter 04239/595 oder 0160/95937961 oder per Email ovdoerverden@vdk.de

Und schon mal vormerken für das kommende Jahr: Die Jahreshauptversammlung wird am 8. März 2025 um 15 Uhr in Eystrup bei Parrmann stattfinden. Insgesamt kann der Vorstand auf ein sehr abwechslungsreiches Jahr 2024 zurückblicken. Der neu eingeführte Klönschnacktreff jeden dritten Mittwoch im Monat bei Baalk Backbord wird gut angenommen. Teilnahme an Fortbildungsveranstaltungen, Besuche bei den Jubilaren, Vortrag zu Präventionsmaßnahmen von der Polizei, Busfahrt zum Timmendorfer Strand und die Teilnahme beim Jubiläum des Mehrgenerationenhaus in Westen am 8. September mit einem eigenen Infostand. Und die Planungen für das kommende Jahr sind auch schon in vollem Gang und werden den Mitgliedern zusammen mit der Einladung zur Weihnachtsfeier übersandt.

Halloween-Party

VERDEN. Es wird gruselig an Bord der Flotten Weser. Am Donnerstag, den 31. Oktober ab 18 Uhr Schiffsanleger in Verden findet eine Halloween-Party statt. Egal, ob Sie als Graf Dracula, Teufel oder Fledermaus erscheinen – heute sind auch Geister, Hexen und Werwölfe an Bord willkommen. Natürlich auch diejenigen, die sich nicht verkleiden und mitfeiern möchten.

Gegen den Hunger hält die Bordküche Snacks bereit. Wieder angelegt wird gegen 22 Uhr. Tickets bitte unbedingt vorbestellen. Infos unter Flotte Mittelweser, Telefon (05021) 919311 sowie www.flotte-weser.de

Feier vor vielen Jahren in Eystrup

Dorothea und Alfred Sacher, Fidi Luttmann und Frau.

EST. 1913
Folgt uns auf:
PARRMANN
HOTEL | RESTAURANT

Herbst-Special
vom 09. Okt. - 10. Nov.
Advents-Karte vom 01. - 20. Dez.
Jetzt reservieren!
Adventsfrühstück: 01. und 08. Dez.
Schnitzelbuffet: 06. Dez.
Grünkohlbuffet: 18. Dez.
Großes Weihnachtsbuffet:
25. Dez. 11.30 und 17 Uhr
26. Dez. 11.30 Uhr
Weihnachtsgänse außer Haus:
25. und 26. Dez.
09. – 17. November
geschlossen

Parrmann, Bahnhofstr. 84, 27324 Eystrup
Tel. 04254 922 22 0, WhatsApp 0175 6462 776
info@parrmann.de, www.parrmann.de

Öffnungszeiten im Okt. bis Dez.:
Mo & Di geschlossen, Mi bis Fr 8 – 14 Uhr
und 17 – 21 Uhr, So 8 – 18 Uhr

Von Mittwoch bis Freitag 11.30 - 14.00 Uhr
nur € 10,90
MITTAGSTISCH

23. – 25. Oktober
Hähnchen »Hawaii« mit Pommes und Dessert
30. Oktober – 01. November
Lasagne Bolognese mit einem Salat
06. – 08. November
Gulasch mit Salzkartoffeln und Rotkohl
09. – 17. November
geschlossen
20. – 22. November
Grünkohl mit einem Mettende und Salzkartoffeln
27. – 29. November
Fischfilet mit Dillsauce, Salzkartoffeln und einem Salat
04.– 06. Dezember
Hühnerfrikasse mit Reis oder Salzkartoffeln und einem Dessert

Weitere Speisen finden Sie hier:
www.parrmann.de/speisekarte

Party der Barmer Vereine am 26. Oktober

Werner Will (links) und das Ehepaar Buddendieck auf einer Vereinsfeier vor vielen Jahren in der Weserlust Barme.

BARME. Nach vielen Jahren Pause soll die „Party der Barme Vereine" am 26. Oktober ab 19 Uhr ein Neustart des früher so beliebten Herbstvergnügens in der Barmer „Weserlust" sein.

Man wolle sich erst einmal vorsichtig an die Neuauflage der Festivitäten herantasten und rechne mit mindestens 50 Gästen, so die Veranstalter von Schützenverein, Feuerwehr und SC Weser Barme.

Dabei haben die Vereine das finanzielle Risiko besonders im Blick. Wer mitfeiern will soll sich persönlich und direkt bei den drei Vereinen anmelden und dabei eine Getränkepauschale entrichten. Das erspart den Organisatoren zum Fest viel Bürokratie und aufwändige Zahlungskontrollen per Bankauszug. Außerdem wissen die Veranstalter dann ziemlich genau, was am 26. Oktober auf sie zukommt.

Auf die Gäste kommt jedenfalls jede Menge Musik zu. Schöne Idee: Bei der persönlichen Anmeldung darf sich jeder sein Musikstück wünschen, das sich beim Fest auf der Playlist wiederfinden soll. Für kurze Tanzpausen werden Barmer Ansichten und Menschen in Filmen und auf Bildern zu sehen sein. Wer sich beim Fest in der Weserlust einen eigenen, vielleicht musikalischen, Beitrag vorstellen kann, sollte mit dem Organisationskomitee Kontakt aufnehmen.

Die Küche der Weserlust macht vor dem Festbeginn von 17 bis 19 Uhr ein kleines Speisenangebot.

Für Anmeldungen zum Fest hält sich Feuerwehrmann Christian Cordes am Telefon (0172 1551891) und Sonntagvormittags im Barmer Feuerwehrgerätehaus bereit. Bei den Schützen nimmt Klaus Krause am Telefon (0173 32179021) und auf dem Schießstand, donnerstags zwischen 19 und 21 Uhr und sonntags von 10 bis 12.30 Uhr, die Anmeldungen entgegen. André Gerke vom SC Weser Barme ist unter 0152 54518140 telefonisch zu erreichen.

Gasthaus Waidmannsheil
27313 Diensthop · Dorfstr. 5 · Tel. 04254/8303
Bis November
Wildwochen
Täglich leckere Gerichte vom Wild sowie Vor- und Nachspeisen wie z. B. Hirsch- oder Wildschweinbraten, Wildgulasch, Wildburger oder Carpaccio sowie Vor- und Nachspeisen.
Weiterhin auch Steaks, Schnitzel und mehr …
***
1. und 2. November · ab 18 Uhr
Schlachtebuffet
Unser Klassiker mit Schlachtebrühe, Knipp, Bauchfleisch, Mett und Schlachtewurst mit Beilagen.
19,80 Euro pro Person
***
Ab 9. November
Gänsebraten
Täglich frisch für Sie zubereitet
Täglich ab 15 Uhr · Mo/Di Ruhetag · Sa/So. ab 10 Uhr geöffnet
www.Gasthaus-Waidmannsheil.de

„Fantasie auf Rollen" am 23. November

VERDEN. Am 23. November 2024 zeigen der Rollsportverein Verden sowie befreundete Vereine ab 15.30 Uhr – der Einlass ist ab 14.30 Uhr – in der Aller-Weser-Halle ihr Können in einer aufwändig gestalteten Show mit schöner Musikauswahl und einstudierten Rollkunstlauf-Choreografien.

Die Show erzählt die Geschichte, in der die Kinder auf der Suche nach dem Weihnachtsmann sind. Die Geschichte wird durch Stimmen von Kindern aus dem Verein erzählt und gespielt.

Vor Ort gibt es ein Kaffee- und Kuchenbuffet. Tickets für Kinder (6 bis 12 Jahre) kosten 6 Euro und für Erwachsene 9 Euro.

★★ HOTEL & GASTHAUS „Zur Linde"
NEDDENAVERBERGEN
REGIONAL SPEISEN

KNUSPRIGE 1/2 ENTE
auf Rahmsauce
mit Apfelrotkohl
und Kartoffelklößen!
Hotel-Gasthaus „Zur Linde"
Günter Wolff
Neddener Dorfstraße 33
27308 Kirchlinteln-Neddenaverbergen
Telefon: 04238 - 9429-0
E-Mail: info@zurlinde-nedden.de
Web: www.zurlinde-nedden.de

Lavender Bloom in Westen

Jana Otten (Foto: Franis Nicoll)

WESTEN. Lavender Bloom – so heißt das Musikprojekt der Bremer Singer-Songwriterin Jana Otten, die mit viel Herz und einer einzigartigen Stimme authentischen Indie-Folk macht. Anfang des Jahres 2023 veröffentlichte sie auf Bandcamp ihre erste, selbst produzierte EP „Far Up North – Acoustic Live Session", in der sehnsuchtsvolle, melancholische Melodien auf Texte treffen, die von einer Reise in den hohen Norden Norwegens, dem Flug der Kraniche oder vergessenen Träumen erzählen.

Das Kneipenteam freut sich, sie am Mittwoch, den 13.11. in der Kneipe Westen begrüßen zu dürfen. Das Konzert startet um 20 Uhr, der Eintritt ist frei, die Künstlerin gibt einen Spendenhut rum. Die Kneipe Westen hat jeden Mittwoch ab 19 Uhr geöffnet. Es erwartet Sie eine gemütliche Atmosphäre zum Klönen, mit Musik, Billard und Kicker.

www.kneipe-westen.de

Klusmann
Gaststätte
PARTYSERVICE

Ihr Partner für Feste und Feiern
Ob zu Hause oder in unseren Räumen!
Wir beraten Sie gerne.
Telefon (0 42 54) 82 49
Dorfstraße 72
27324 Hämelhausen

Weserlust Barme
Telefon: 04234-1327
Advents Büffet
1. und 3. Advent
- Nur mit Reservierung -
Weserstraße 36 · 27313 Dörverden
info@weserlust-barme.de · www.weserlust-barme.de
Jetzt reservieren für
Silvester
Büffet von 18-22 Uhr

Das „Otte-Trio"

… sorgte vor 90 Jahren für Stimmung im Hoyaer Parkhaus und im Waldschlösschen Drübberholz.

DER GRAFSCHAFTER
ALTES UND NEUES AUS HOYA STADT UND LAND

Foto freepik

Halloween Shopping am 24. Oktober 2024

HOYA. In gewohnter Weise findet am Donnerstag, den 24. Oktober 2024 in der Innenstadt von Hoya das beliebte „Halloween Shopping“ statt. Eine kleine Auswahl von Geschäften in der Stadt verlängert an diesem Donnerstag seine Öffnungszeiten. Die Fördergemeinschaft Hoya e.V. als Veranstalter wünscht sich viele verkleidete Besucherinnen und Besucher, die an diesem Abend ihrer Leidenschaft für Gruselgeschichten und Kostüme nachgehen können. Am Zwergenbrunnen vor der Grundschule wird es wieder eine kleine Auswahl an Speisen und Getränken geben. Hobbykoch Walter Weber vom Elektronik- und Hausgerätefachhandel Weber & Wohlers lädt zu selbst zubereiteten Chili con Carne ein. Musikalisch wird der Abend von Michael Insinger, der in Hoya inzwischen schon durch viele Auftritte bekannt ist, gestaltet.

Die Mädels freuen sich schon riesig und können es kaum erwarten, sich zu verkleiden.

Ortsverband Hoya lädt ein

HOYA. Zu einem Vortrag „Aktuelles aus der Samtgemeinde Hoya“ des Samtgemeindebürgermeisters Detlef Meyer lädt der Ortsverband Hoya am Freitag, den 25. Oktober 2024 um 17 Uhr im Saal der Gaststätte „Zum Goldenen Krug“ in Hilgermissen 31 ein.

Anschließend gibt es einen kleinen Snack. Getränke sind selbst zu zahlen. Gäste sind herzlich willkommen. Wer dabei sein möchte, meldet sich bitte bis spätestens 20. Oktober 2024, 12 Uhr an bei Bernd Langfeld, Tel.: 04254/1601 oder vorstand1@sovd-hoya.de.

Leihgaben aus der Landwirtschaft gesucht

Sonderausstellung ab 10. November 2024

HOYA. Das Heimatmuseum Grafschaft Hoya bereitet aktuell eine Sonderausstellung zum Thema Landwirtschaft vor. Basierend auf einer Wanderausstellung des Kreismuseums Syke soll hier wieder der Blick auf Hoya und Umgebung gerichtet werden. Ein besonderer Schwerpunkt wird auf den ortsansässigen Institutionen wie der Land- und Hauswirtschaftsschule sowie der Molkerei liegen. Hinzu kommen die landwirtschaftlichen Vereine und Genossenschaften, von denen es in Hoya und Umgebung zahlreiche gab. Ein weiteres Feld sind die Wirtschaftsbetriebe, die es ohne die hier florierende Landwirtschaft, als Kunden oder Lieferanten, nicht gegeben hätte.

Wer hat Material, das dem Museum als Leihgabe zur Verfügung gestellt werden kann? Gesucht werden mögliche Exponate mit regionalem Bezug: individuelle Erinnerungsstücke wie Urkunden, Ehrungen, Arbeitsgeräte, Fotos und anderes, was einen Einblick in die landwirtschaftlichen Aktivitäten, aber auch die ansässigen Höfe in Hoya und Umgebung bis in die 1970er Jahre bietet.

Erreichbar ist das Museum per E-Mail unter info@museum-hoya.de, telefonisch unter 04251-671679 sowie dienstags von 14 bis 16 Uhr auch vor Ort.

Die Sonderausstellung im Heimatmuseum Grafschaft Hoya zu dem Thema „Herr, segne die Saat auf der Flur – Landwirtschaft in der Region“ hat vom 10. November 2024 bis 18. Mai 2025 geöffnet.

Lehrgang 1955/56

Die beiden von Henry Meyer für den 2008 im Blauen Blatt erschienen Bericht zur Verfügung gestellten Fotos zeigen die Schülerinnen der Abteilung Hauswirtschaft der Landwirtschaftsschule Hoya – im Volksmund nur „Puddingschule“ genannt.

Auch Schlachten will gelernt sein …

STEFAN MILKAU
HEIZUNG SANITÄR ELEKTRO SOLAR
Schweckendieckstraße 13 · 27318 Hoya
Tel. 0 42 51 / 67 37 36 · info@milkau.net

Wo kommt eigentlich der Honig her?

HOYA. Dieser Frage gingen 18 Kinder der Kinderfeuerwehr Hoya Ende August bei ihrem Dienst nach. Bei der Imkerfamilie Ingo und Dagmar Schüler in Stapelshorn stießen sie dabei auf viele interessante Antworten. So erfuhren die Kinder, dass das arbeitsreiche Leben einer Biene, das nur ca. 45 Tage andauert, von verschiedenen Arbeitsphasen geprägt ist. Neben den vielen Bienenstöcken und bienenfreundlichen Blumen im Garten war das Highlight ein Schaukasten bei dem sogar unter 2000 Bienen die Königin entdeckt wurde. Dank einer Spende eines Hoyaer Feuerwehrkameraden konnte jedes Kind ein Glas frischen Sommertrachthonig für das Frühstück am Wochenende mit nach Hause nehmen. Ein gelungener Nachmittag, der den Kindern zeigte wie wichtig eine intakte Natur vor unserer Haustür für unsere aller Umwelt ist.

Die Kinder von der Kinderfeuerwehr Hoya erfuhren zusammen mit den Betreuerinnen (hintere Reihe) Sarah Kramer, Nadine Altenau und Nadine Müller bei der Imkerfamilie Ingo und Dagmar Schüler viel Interessantes über Bienen.

WIR BIETEN IHNEN:
- SERVICE
- REPARATUR
- WARTUNG
- LIEBHABER SERVICE
- YOUNG UND OLDTIMER
- ECO-TUNING ZUR KRAFTSTOFF-ERSPARNIS
- SOFTWAREOPTIMIERUNG (STAGE 1-2 UND EINZELABSTIMMUNG)
- POPS UND BANGS (SCHUBKNALLEN)
- SOFTWARE-CODIERUNGEN ALLER ART
- V-MAX AUFHEBUNG
- AGR LÖSUNGEN
- ADBLUE LÖSUNGEN
- DPF LÖSUNGEN
- START/STOP LÖSUNGEN
- GETRIEBESPÜLUNG
- SERVICE INTERVALL RÜCKSTELLUNG
- LEISTUNGSMESSUNG

PS AUTOMOBILTECHNIK
KFZ-Meisterwerkstatt

PS Automobiltechnik
Kraftfahrzeugtechnikermeister und Inhaber Phillip Sternhagen
Heesen 16
27318 Hilgermissen
0172/5374568
info@ps-automobiltechnik.de
https://ps-automobiltechnik.de

Weserwehr bis 3. November geöffnet

HOYA. Das Wasserstraßen- und Schifffahrtsamt hat für 2024 beschlossen, dass das Weserwehr in Dörverden bis einschließlich 3. November geöffnet bleibt. Dadurch ist eine Überquerung der Weser bei Wienbergen zwei Wochen länger möglich als regulär geplant.

Ob für einen Besuch in Dörverden, eine Radtour weiter nach Verden oder das Radwandern entlang des Weser-Radweges: das Weserwehr ist Sehenswürdigkeit und Weserquerung zugleich.

Die Saison der Öffnung geht für gewöhnlich vom 15. März bis zum 15. Oktober. Dieses Jahr wurde sie bis zum 3. November verlängert. Zu beachten ist, dass ein Treppenaufgang mit Schiebe-rinnen überwunden werden muss. Dadurch ist der Weg nicht barrierefrei.

Weihnachtskonzert mit Haggis in Hoya

HOYA. Irish Folk und mehr mit der Band Haggis gibt es am 29. November ab 20 Uhr im Kulturzentrum Martinskirche. Haggis – das sind seit 2018 in dieser Besetzung Jana Weiner, Thomas Schneegluth, Bianca D'Arrigo und Mirko Schneegluth. Die vier regionalen Vollblutmusiker verzaubern ihr Publikum durch eine Vielzahl an überwiegend akustischen Instrumenten sowie mehrstimmigen Gesang und laden zum Mitklatschen und Tanzen ein. Hören Sie Akkordeon, Gitarren, Flöten, Mundharmonika und mehr, freuen Sie sich auf mehrstimmigen Gesang und lassen Sie sich entführen auf eine musikalische Reise in ein Mix aus den typischen Klängen des Irish-Folk, Country und Balladen. Der Kulturkreis Grafschaft Hoya freut sich sehr, die Band Haggis für einen weiteren Auftritt nach Hoya holen zu können und ist sicher: Auch dieses Konzert wird begeistern! Passend zum Thema des Abends ergänzt der Veranstalter sein übliches Angebot um eine Auswahl an besonderen irischen Kaltgetränken. Lassen Sie sich überraschen. Einlass für die Veranstaltung ist ab 19 Uhr. Tickets können Sie bei den bekannten Vorverkaufsstellen Filmhof, Weber & Wohlers und Leserei in Hoya erwerben oder direkt bei Eventim, bzw. über die Homepage des Vereins www.kulturkreis-grafschaft-hoya.de bestellen. Sie kosten im Vorverkauf 20 Euro und an der Abendkasse 23 Euro (bei Ermäßigung jeweils abzgl. 2 Euro). Der Kulturkreis Grafschaft Hoya wünscht gute Unterhaltung!

Antje Polthier

Band Haggis gastiert in Hoya

An der Hoyaer Brücken-Abfahrt

… war ein großer Lastwagen mit Anhänger der Braunschweiger Marke Büssing ca. 1952 zum Stillstand gekommen – er hatte einen Motorschaden. Das gelbe, schwarz umrandete Warndreieck über dem Führerhaus wies in der Zeit noch darauf hin, dass der Entgegenkommende mit einem Anhänger fuhr. *R. Kl.*

Wir sind Familie...
Tagespflege Weserstube
Hoyaer Straße 1
27333 Schweringen
Tel. 0 42 57 / 9 20 56
Tagsüber kompetent in der Gemeinschaft gepflegt und betreut - den Abend in der gewohnten häuslichen Umgebung erleben. Unsere Tagespflege steigert die Lebensqualität der Pflegegäste und deren Angehörige.

Anja Lüdeke
Ihre Ansprechpartnerin vor Ort
Besuchen Sie uns. Gern laden wir Sie zu einem kostenfreien Schnuppertag ein.

Service rund ums Haus
RANDOLPH STUZMANN
Heizung Sanitär Notdienst Kundendienst Sanierung Elektro Solar
HAUSTECHNIK
Bad-Sanierung aus einer Hand mit modernsten Vorwand Installations-Systemen
IHRE VORTEILE
- geringe Abbrucharbeiten und Schmutzentwicklung
- Schnelle und saubere Montage
- Sanitär Einrichtungen kurzfristig wieder nutzbar
- Neugestaltung jederzeit möglich
- Glatte, fugenfreie, hygienische Oberflächen
RANDOLPH STUZMANN
Heesen 55 · 27318 Hilgermissen
mobil 0172 69 28 78 3
phone 0 42 51 - 16 29 · fax 0 42 51 - 34 38
Informieren Sie sich über die modernsten Badsanierungen
Oel · Gas · Holz · Pelletskessel … Wärmepumpen · Photovoltaik · Solaranlagen

04251 – 1767
TAXI
mit und ohne Voranmeldung
Taxi-Dormeyer
Ihr Fahrdienst für Bücken, Hoya und umzu ...
Kranken- und Dialysefahrten
Rollstuhlbeförderungen
Schulfahrten
Fernfahrten
Airporttransfers
Messefahrten
Personenbeförderungen
Kurier- und Besorgungsfahrten
Taxi-Bus – bis zu 8 Personen
04251
1767
TAXI-DORMEYER • BÜCKEN • HOYAER STR. 14

Treffen der ehemaligen Belegschaft von „miniMAL“

18 Jahre nach der Schließung des Supermarktes „miniMAL“ in Hoya, traf sich ein Teil der ehemaligen Belegschaft im September bei den „The Twins“ in Hoya. Man hatte sich viel zu erzählen bei geselliger, lustiger Runde. Ein großes Lob von allen geht an die Bewirtung von „The Twins“! Von links: Andreas Cordes, Werner Kobelt, Ralf Hundert, Petra Sellig, Irmtraud Grabenhorst, Karin Kubik, Nicole Panke, Gundel Cordes, Rainer Kuls, Roswitha Volkmann, Heike Meyer, Meike Kuls und Erika Bachmann.

Reinhold Beckmann in Wietzen

Reinhold Beckmann liest aus seinem Buch „Aenne und ihre Brüder“
(Foto: Steven Haberland)

WIETZEN. Reinhold Beckmann, 1956 in Twistringen geboren, ist Journalist, Autor und Musiker. Dem Fernsehpublikum ist er vor allem als jahrzehntelanger Sportschau-Moderator bekannt und aus seiner wöchentlichen Talkshow, in der es um politische Themen ging. Mit seinem Erstlingswerk „Aenne und ihre Brüder“ schaffte es der 68-Jährige direkt und monatelang auf die Bestseller-Listen. Jetzt ist es dem Dorfkulturkreis Wietzen gelungen, ihn für eine Lesung in die St. Gangolfkirche zu holen: am Samstag, 23. November.

Kurz vor ihrem Tod hatte ihm seine Mutter einen Schuhkarton voller Briefe vermacht: die Feldpost seiner vier Onkel. Fast 100 Briefe hatten Franz, Hans, Alfons und Willi ihrer kleinen Schwester Aenne von den Fronten des Zweiten Weltkriegs geschickt. Keiner von ihnen kehrte nach Hause zurück. Zunächst entstand aus der Lektüre der Briefe nur ein Lied: Doch nachdem Beckmann mit seiner Band vor drei Jahren den Song „Vier Brüder“ rund um das Schicksal seiner Mutter und ihrer Geschwister auf der Gedenkfeier zum Volkstrauertag 2021 im Bundestag gespielt hatte, kamen Verlage auf ihn zu, ob er die Geschichte nicht aufschreiben wollte.

In seinem Debüt erzählt Beckmann die Geschichte seiner Mutter Aenne und ihrer Brüder zwischen hartem Alltag auf dem Dorf, katholischer Tradition und der beginnenden Diktatur. Aennes Leben war früh von Verlusten gezeichnet: Ihre Mutter starb, als sie noch ein Baby war; mit fünf Jahren war sie bereits Vollwaise. Das Buch kann ein Mahnmal gegen das Vergessen sein, gerade jetzt, da der Krieg wieder nach Europa zurückgekehrt ist. „Das Buch ist so berührend, weil es diese vier jungen Leben so sichtbar macht. Als ob es gestern gewesen wäre. Ja, es war gestern – und ist heute leider wieder so“, hat Udo Lindenberg über das Buch gesagt.

Nun kommt Beckmann zur Lesung nach Wietzen: am Vorabend des Totensonntages, am Sonnabend, 23. November. Die Lesung in der Kirche, Am Kirchplatz 136, beginnt um 19.30 Uhr, bereits eine Stunde früher ist die Kirche geöffnet, es herrscht freie Platzwahl. Karten kosten 18 Euro. Die Sparkassenstiftung unterstützt die Lesung finanziell. Im Vorverkauf sind Tickets erhältlich im Raiffeisenmarkt Wietzen, Zum Herrenhassel 8; in der Bücherbutze Nienburg, Lange Straße 51; in der Leserei Hoya, Lange Straße 14; und im Raiffeisenmarkt Twistringen, Konrad-Adenauer-Straße 38.

Weitere Informationen gibt es auf der Webseite www.dorfkulturkreis-wietzen.de.

Wie fahrradfreundlich ist die Samtgemeinde?

HOYA. Noch bis zum 30. November läuft die Befragungsphase des ADFC-Fahrradklima-Tests, in welchem Radfahrende die Radverkehrsbedingungen ihrer Gemeinden bewerten können. Mindestens 50 Teilnehmende aus der Samtgemeinde Grafschaft Hoya sind nötig, damit deren Antworten in die Ergebnisse einfließen können. Die Tourist-Information Grafschaft Hoya ruft daher zur Beteiligung auf.

„Der ADFC-Fahrradklima-Test ist eine der größten Befragungen zum Radfahrklima weltweit und wird vom Bundesministerium für Digitales und Verkehr (BMDV) aus Mitteln zur Umsetzung des Nationalen Radverkehrsplans gefördert“, heißt es in einer Pressemitteilung des ADFC. Der Link zur Teilnahme lautet: https://fahrradklima-test.adfc.de/

In nur 10 Minuten kann die Situation für Radfahrende in der eigenen Kommune bewertet werden. Auf diese Weise geben Einwohner der Samtgemeinde als Alltagsexperten aus ihrer ganz persönlichen Sichtweise ein wichtiges Feedback an Politik und Verwaltung. Daraus lässt sich bei ausreichender Beteiligung ableiten, wie fahrradfreundlich die Samtgemeinde Grafschaft Hoya tatsächlich ist, in welcher das Fahrrad nicht nur touristisch eine wichtige Rolle spielt. Und: Daraus lassen sich Handlungsbedarfe für die Zukunft ableiten. Der Aufruf zur Teilnahme bis 30. November 2024 richtet sich an alle, die im Alltag, ob auf Arbeitswegen oder in der Freizeit, gerne mit dem Fahrrad unterwegs sind. Für die Teilnahme ist zur Verifizierung der Stimme die Angabe einer Mail-Adresse nötig, diese wird jedoch sofort nach Absenden des Fragebogens wieder gelöscht.

Tagespflege für Senioren
Mehr gemeinsam, weniger einsam.
Bewegung, Gesellschaft und frische Luft: Das sind die **Maßnahmen gegen den Herbstblues.** Genießen Sie den Tag mit uns in der **Tagespflege** und freuen Sie sich abends auf Ihr gemütliches zu Hause. Probieren kostet nichts.
Wir helfen hier und jetzt
asb-nienburg.de/tagespflege
ASB Arbeiter-Samariter-Bund

Physiotherapeut (m/w/d) gesucht
Werde Teil unseres Teams
Promenade 15 · HOYA
Inhaber Daniel Siemers
✆ 04251-1425
Therapiezentrum SIEMERS
Praxis für Physiotherapie
www.therapiezentrum-hoya.de
Physiotherapie
· Manuelle Therapie
· Bobath für Erwachsene
· PNF (Propriozeptive neuromuskuläre Fazilitation)
· Manuelle Lymphdrainage
· Massagen
· Kälte- und Wärmeanwendungen/Fango
· Schlingentisch/Extension
· Cranio Sacral-Therapie
· Fußreflexzonentherapie
· Kinesiotape u.v.m.
Krankengymnastik
· Präventiv, ambulant
Osteopathie
CMD

Ziegeleiarbeiter in Schweringen …

… vor vielen Jahren. *(Bildsammlung: U. Fischer)*

www.concepte-eben.de #2418
JÖRN MEYER
DER DACHDECKER
■ Dach- und Fassadensanierung
■ Schieferarbeiten
■ Dachflächenfenster
■ Schornsteinverkleidungen
■ Dachrinnen
■ Dachausbau
■ Fassadenverkleidungen aus Holz
■ Photovoltaik
Wechold 104 · 27318 Hilgermissen
Telefon (04251) 1277
www.der-dachdecker-meyer.de
info@der-dachdecker-meyer.de

Unternehmerstammtisch zu Gast bei der Raiffeisen Mitte

Unternehmensstammtischsprecher Andreas Ruster, die Raiffeisen-Vorstände Dirk Jeßke und Bernd Becker sowie Wirtschaftsförderer Matthias Brosch (von links) freuten sich über einen gelungenen Unternehmerstammtisch.
(Foto: Samtgemeinde Grafschaft Hoya)

SCHWERINGEN. Die Raiffeisen-Warengenossenschaft Niedersachsen Mitte eG (kurz Raiffeisen Mitte) ist ein wichtiger Wirtschaftsfaktor in der Region. Davon haben sich über 50 Vertreter von regionalen Firmen, Institutionen und der Politik bei einem Besuch des Zentralstandortes in Schweringen überzeugt, die der Einladung des Unternehmerstammtischs der Samtgemeinde Grafschaft Hoya gefolgt waren.

450 Beschäftigte, über 2.300 Mitglieder, 31 Standorte und ein Gesamtumschlag von 1,3 Millionen Tonnen pro Jahr – die Raiffeisen Mitte lieferte beeindruckende Zahlen und stellte sich als starker Partner mit einer über 100 Jahre alten Tradition vor. Für das neue Führungsteam bildete die Veranstaltung eine gute Gelegenheit, sich persönlich vorzustellen. Die Vorstände Dirk Jeßke und Bernd Becker präsentierten die Unternehmensgruppe Raiffeisen Mitte mit den sieben Geschäftsfeldern (Ackerbau, Futtermittel, Getreide, Obst & Gemüse, Einzelhandel, Energie und Transport & Logistik) und über 20 Beteiligungen.

Auf einem virtuellen Betriebsrundgang wurden unter anderem das neue Zentrallager und die Hafenanlage gezeigt. Sehr interessant: Die in Schweringen auf Schiffe verladene Menge von gut 140.000 Tonnen ersetzt 5.000 Lkw-Transporte pro Jahr. Dazu gaben die Vorstände einen Einblick in aktuelle Themen und Zukunftstrends wie Erneuerbare Energien und Digitalisierung. Als zweiter Programmpunkt folgte eine offene Gesprächsrunde über die wirtschaftlichen Herausforderungen und politischen Rahmenbedingungen, die Andreas Ruster als Sprecher des Unternehmerstammtisches moderierte. Es wurden konkrete Ansätze und Ideen diskutiert, wie sich das lose Netzwerk aus Gewerbe, Industrie und Handwerk in Zukunft stärker mit den Themen beschäftigen möchte und wertvolle Impulse in der Samtgemeinde setzen kann.

„Für die Raiffeisen Mitte war die Veranstaltung eine großartige Möglichkeit, den neuen Vorstand in der Samtgemeinde bekannt zu machen und die Rolle unseres Unternehmens als verlässlichen Partner und wichtigen Impulsgeber in der Region zu unterstreichen“, sagt Vorstandssprecher Dirk Jeßke. Gemeinsam mit den Unternehmen der Samtgemeinde lasse sich einiges erreichen – getreu dem genossenschaftlichen Prinzip „Was einer nicht schafft, schaffen viele gemeinsam“.

Mehr Informationen im Internet unter www.grafschaft-hoya.de/unternehmerstammtisch und unter www.raiffeisenmitte.de.

Heizkosten sparen!
Neue Fenster
… kann man auch in Hoya kaufen
Hohe Rechnung vermeiden · jetzt informieren!
PM
Fenster-Türen-Bauelemente
Lange Straße 16 · 27318 Hoya
Telefon 0 42 51-98 33 10

Spielzeugbörse am 16. November

ASENDORF. Die Spielzeugbörse des Secondhand-Clubs der Kirchengemeinde Asendorf findet am 16. November zwischen 14 und 16 Uhr im Gemeindehaus in Asendorf, Sankt Marcellusstraße 7 statt.

Zum Verkauf kommt alles, womit Babys und Kinder spielen können: Lego, Duplo, Playmobil, Schleich, Holzspielzeug, Babyspielzeug, Puppensachen, Barbie, Gesellschaftsspiele, Puzzle, vieles für Outdoor, Hörspiele, DVD´s (nur unter FSK 16) Kinderbücher und vieles mehr. Zum ersten Mal soll es auch gebrauchte Schulranzen im Angebot geben. Für das leibliche Wohl gibt es Kaffee und Kuchen im angrenzenden Jugendhaus.

Anbieter können sich eine Verkäufernummer unter Telefon 04253/800783, 0151-68189700 oder via Mail an secondhandclub-asendorf@t-online.de holen. Auch wer helfen möchte, kann sich gerne melden.

guder malereibetrieb
BESUCHEN SIE UNSER MUSTERSTUDIO!
MALEREIBETRIEB
Fachhandel und Musterstudio
CapaTrend weiß oder CapaTrend getönt
-20 %
Malerarbeiten
Sonnenschutz
Bodenbeläge
Glasarbeiten
Abbildungen können abweichen. Aktion nur speziell für diese Produkte, für alle Gebindegrößen. Kauf vor Ort. Solange der Vorrat reicht. Preis inkl. 19 % MwSt.
info@guder-hoya.de
04251 67 07 88-0
www.guder-hoya.de

Neumann Autoteile
Autowerkstatt & Zubehör
Deichstraße 45 · 27318 Hoya/Weser
Fon 0 42 51-673 26 28
Fax 0 42 51-673 26 27
www.neumann-kfz.de

Panther AGM Start/Stop Batterien

60 AH	680 A/EN	139.90
70 AH	760 A/EN	156.90
80 AH	800 A/EN	179.90
95 AH	850 A/EN	199.90
105 AH	950 A/EN	229.90

Auf Wunsch auch mit Einbau/Anlernen
Räder umstecken 29.90 €
Räder einlagern 25.00 €

GENERALAGENTUR THOMAS SCHREINER
Ihr Partner in allen Fragen
Ihrer Sicherheit und Vorsorge.
Generalagentur
Thomas Schreiner
Lange Str. 30 · 27318 Hoya
Telefon 0 42 51/9 22 40
thomas.schreiner@concordia.de
CONCORDIA.
EIN GUTER GRUND.
CONCORDIA Versicherungen

Heizung · Sanitär · Solartechnik
Ehrlich & Stork
Meisterbetrieb GmbH
Mehringen 42 · 27318 Hilgermissen
Telefon: 04251 / 67 12 30
E-Mail: info@ehrlich-stork.de

Das alte Kriegerdenkmal in Hoya

… stand lange – wie hier auf einer Karte von Januar 1910 dokumentiert – vor dem jetzigen Rathaus am Brückenberg. Es war von schweren eisernen Ketten umgeben und vor ihm sieht man noch eine der städtischen Gaslaternen und reichlich Grünschmuck. Ein Teil des damaligen Denkmals wurde nach dem Abriss im Bürgerpark wieder aufgebaut. Der aufgezeigte Straßenbelag würde dem heutigen Verkehr wohl nicht mehr genügen können. *R. Kl.*

Das Trommler- und Pfeiffer-Corps …

… des Hoyaer Schützencorps von 1856 wurde erstmals am 11. Februar 1924 mit dem Tambourmajor und Müllermeister Johann Thielbar gegründet und war sehr beliebt. Ihre Aktivitäten kamen während der Kriegszeit zur Ruhe. Die „Wiedergeburt“ erlebten die Hoyaer Spielmöpse um 1950 herum. Die Leitung übernahm Werner Stelling. Nach dessen plötzlichen Tod führte Friedel Büssenschütt das Zepter. Im Jahre 1974 wurden sie Deutsche Meister der Spielleute in Schwalmstadt/Hessen. Das Bild zeigt die Mitglieder (hinten von links): Alfred Focke, Fritz Böttcher, Otto Rohlfing, Walter Lindner, Johann Vollmann, Hermann Hünecke, Fritz Trute, Heinrich Bohle und Henry Ehlers. Vorne von links: Erich Hillmann (erster Bürgerkönig nach dem Krieg), Tambourmajor Werner Stelling und Friedel Büssenschütt. Leider ist es im Laufe der Jahre ziemlich ruhig um sie geworden. *(R. Kl.)*

Klassik für Jedermann am 27. Oktober in Hoya

HOYA. Am Sonntag, den 27. Oktober 2024 ab 17 Uhr bringt das Trio Con Anima im Kulturzentrum Martinskirche Hoya Debussy auf die Bühne. Im Programm stehen Werke des französischen Pianisten und Komponisten aus der Kammermusik für Violine, Violincello und Piano. Bereits zum dritten Mal werden die Musikerinnen Klára Loerincz (Violincello), Claudia Rinaldi (Piano) und Réka Lélek (Violine) dem Publikum klassische Musik unter dem Motto Klassik für Jedermann vorstellen. So sollen mit entsprechenden Wortbeiträgen die Entstehungsgeschichte der Kompositionen nahegebracht und somit Einblicke in die Melodiengestaltung ermöglicht, aber auch Parallelen zur aktuellen Zeitgeschichte aufgezeigt werden. Zum Einfühlen in die Zeit des Impressionismus versprechen die Künstlerinnen eine Überraschung während der Aufführung. Das Konzert wird ohne Pause sein und gut eine Stunde dauern. Wie in den Vorjahren haben die Zuhörer im Anschluss daran die Möglichkeit zu Gesprächen mit den Künstlerinnen. Wie gewohnt wird ein Angebot an Kaltgetränken bereitstehen. Karten für das Konzert sind an den bekannten Vorverkaufsstellen Weber & Wohlers, Leserei und Filmhof in Hoya sowie direkt beim Kulturkreis unter www.kulturkreis-grafschaft-hoya.de erhältlich. Sie kosten im Vorverkauf 20 Euro und an der Abendkasse 23 Euro (ermäßigt jeweils abzgl. 2 Euro). Der Kulturkreis Grafschaft Hoya e.V. als Veranstalter bedankt sich beim Landschaftsverband Weser-Hunte herzlich für die Unterstützung des Konzertes.

Trio Con Anima

Antje Polthier

In schweren Zeiten unterstützen
wir Sie als erfahrener, zuverlässiger
und einfühlsamer Partner

Institut Hoya
Von-Kronenfeldt-Straße 29
27318 Hoya/Weser
Telefon: 04251 24 51
Fax: 04251 76 21

Institut Etelsen
Böttcherstraße 5
27299 Langwedel
Telefon: 04235 17 04
Fax: 04251 76 21

Schierloh Bestattungen
E-Mail: info@bestattungen-schierloh.de
Website: www.bestattungen-schierloh.de

Beratungs- und Weiterbildungsangebote im Landkreis

www.bildung-und-arbeit-im-landkreis-nienburg.de

LANDKREIS NIENBURG. Welche Weiterbildung passt zu meinem Beruf? Wo kann ich eine bestimmte berufliche Fortbildung absolvieren und wie kann diese finanziert werden? Wo bekomme ich Unterstützung, wenn ich mein Personal weiterqualifizieren will? Fragen, die sich Arbeitnehmer aber auch Betriebe häufig stellen, wenn es um die Themen Qualifizierung, Weiterbildung und Transformation am Arbeitsmarkt geht. Dennoch erschweren die zahlreichen Angebote und Ansprechpartner nicht selten den Überblick.

Im Landkreis Nienburg kommt bei diesen Fragen nun deutlich mehr Licht ins Dunkle: Das Portal Bildung und Arbeit im Landkreis Nienburg bündelt Beratungs- und Weiterbildungsangebote der Region und unterstützt damit die individuellen Anliegen von Arbeitnehmerinnen oder Arbeitnehmern sowie Betriebe und Unternehmen. Als Gemeinschaftsprojekt haben verschiedene Institutionen die Internetseite www.bildung-und-arbeit-im-landkreis-nienburg.de ins Leben gerufen und sorgen nunmehr für mehr Transparenz am Weiterbildungsmarkt.

Auf einen Blick haben Interessierte nun die Möglichkeit, nach Qualifizierungszielen zu suchen oder Job- und Weiterbildungsmöglichkeiten zu entdecken. Informationen über Fördermöglichkeiten und zu den entsprechenden Beratungsstellen sind mit wenigen Klicks zu erreichen – und das Ganze klar, einfach und unbürokratisch, so die Initiatoren.

Von diesem Angebot sollen auch die Betriebe und Unternehmen im Kreisgebiet profitieren: Das schnelle Auffinden von Informationen zu Qualifizierungsangeboten und -partnern, der direkte Kontakt zu den Beratungs- und Förderangeboten sollen den Suchprozess deutlich beschleunigen und betriebliche Personalentwicklungsstrategien gezielt unterstützen.

Bei Bildung und Arbeit im Landkreis Nienburg geht kein Anliegen verloren: Das persönliche Anliegen muss von nur einmal formuliert werden. Die Webseite leitet automatisch zur richtigen Anlaufstelle weiter.

Wer Fragen dazu hat oder Hilfe bei der Suche benötigt, kann über die E-Mail Nienburg.Landkreis-Bildung-Arbeit@arbeitsagentur.de den Kontakt herstellen. Die Anfragen werden dann an die richtige Institution weitergeleitet – schnell und unbürokratisch.

Alles spricht dafür.

Die Zukunft liegt nicht in Wärmesystemen, die Strom verbrauchen, sondern in Heizanlagen, die Strom erzeugen.
Der Dachs erzeugt beim Heizen Strom. Dreimal so viel, wie ein komfortables Wohnhaus braucht.
Den Überschuss verkaufen Sie an Ihr Elektrizitätswerk und ersparen unserer Umwelt Jahr für Jahr bis zu 30 Tonnen CO_2.
SenerTec
Energietechnik Otmar Wende
Übbendorf 22 · 27318 Hilgermissen · Tel. 04251/9838033
Mobil: 0151/16013501 · Mail: otmarwende@t-online.de

Vogel des Jahres 2025 gewählt

Der Hausrotschwanz ist Vogel des Jahres 2025 und löst damit den Kiebitz ab.

Bei der fünften öffentlichen Wahl haben über 143.000 Menschen aus ganz Deutschland mitgemacht – das sind mehr als im letzten Jahr, freut sich Cornelia-M. Bödecker, Pressesprecherin vom NABU Niedersachsen.

Der Hausrotschwanz (Phoenicurus ochruros) ist ein graziler Singvogel, der häufig in menschlichen Siedlungen unterwegs ist, weil er hier gute Bedingungen zum Brüten findet. Er ist ein echter Early Bird – schon 70 Minuten vor Sonnenaufgang ist er aktiv und lässt seinen melodischen Gesang erklingen.

Den Winter verbringt der Hausrotschwanz meist in Nordafrika oder dem Nahen Osten. Einige Vögel bleiben auch den Winter über bei uns. Der „Vogel des Jahres“ wurde in Deutschland erstmals im Jahr 1971 gekürt. Seit 2021 wird er durch eine öffentliche Wahl bestimmt.

Das Blaue Blatt in aller Welt

Grüße aus Namibia/Vingerklip Lodge

Kai Wolfermann und seine Frau Steffi aus Schwarme reisen regelmäßig beruflich nach Namibia. Als Reiseveranstalter mit dem Schwerpunkt auf Erlebnisreisen ins südliche Afrika ist Namibia ihre zweite Heimat geworden. Hier besuchten sie Ende des letzten Jahres die beeindruckende Felsformation Fingerklippe im szenenreichen Damaraland.

Wir veröffentlichen auch Ihr Foto „Das Blaue Blatt in aller Welt“. Verschicken Sie das Blaue Blatt? Dann freuen wir uns über ein Foto mit dem LeserIn – auch gerne innerhalb Deutschlands. Oder Sie fahren in den Urlaub und nehmen „uns“ mit … Bitte einsenden an: Das Blaue Blatt, Gunda Oestmann, Stedorfer Bahnhofstr. 53, 27313 Dörverden, Mail: dasblaueblatt@t-online.de

TECHNISCHE GASE VON CLASSIC
FLEXIBEL & ZUVERLÄSSIG!

Ob Kauf- oder Nutzungsflaschen – wir bieten flexible Angebote nach Ihren Wünschen.

Vertrauen Sie auf unsere Qualität und Erfahrung. Mit CLASSIC haben Sie den passenden Partner an Ihrer Seite!

Jetzt informieren & profitieren!

CLASSIC Schmierstoff GmbH & Co. KG
Lange Str. 100 - 106 · 27318 Hoya
Tel. 04251 812-51 · energie@classic-oil.de
www.classic-oil.de/gase-energie
CLASSIC

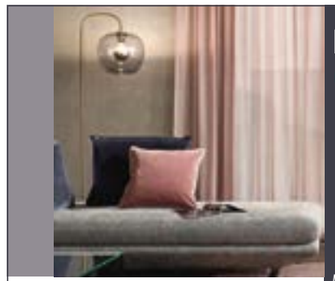

Raumausstatter
Stuve

WIR BERATEN SIE GERNE

Marktstr. 30 · 27333 Bücken
Telefon (04251)3471

Geschäftsöffnungszeiten: Mo – Fr 9.00 – 12.30 Uhr · Mo, Di, Do 14.00 – 17.00 Uhr
Mi.+Fr. nachmittag und Sa. nach Terminabsprache unter Tel. 04251/3471 oder stuve-jens@t-online.de

Bingo spielen am 14. November

BÜCKEN. Der DRK Ortsverein Bücken lädt zum Bingo spielen am Donnerstag, den 14. November 2024 um 15 Uhr ein. Die Veranstaltung findet auf den Hof Bünkemühle, Derboven in Helzendorf statt. Um Anmeldung bis zum 9. November 2024 wird gebeten bei Elisabeth Ahrens, Telefon 04251/3023 oder per Mail an elisabethahrens@web.de

SIEBER
MASCHINENBAU GMBH

27318 Hoya, Hingster Straße 1
Telefon 0 4251-2222 · Fax 67 24 70
info@sieber-maschinenbau.de
www.sieber-maschinenbau.de

Wir bilden aus: Feinwerkmechaniker m/w/d

CNC Fräsen · CNC Drehen · konventionelle Bearbeitung
Schweißkonstruktionen

Info-Abend bei Firma Drescher

BÜCKEN. Die Firma Drescher Solar lädt am 21. November von 18 bis 20 Uhr aufgrund der großen Nachfrage zu einem weiteren Info-Abend rund um die Photovoltaikanlage in ihren Geschäftsräumen in die Hoyaer Straße 6-8 in Bücken ein. Erfahren Sie, wie Sie durch den Einsatz von Photovoltaikanlagen nicht nur Ihre Energiekosten senken, sondern auch einen wertvollen Beitrag zum Umweltschutz leisten können. In den Vorträgen wird die Nutzung und Funktionsweise von Photovoltaikanlagen beschrieben, Vorteile und Nutzen für Privatpersonen und Unternehmen aufgezeigt sowie über aktuelle Förderprogramme und Finanzierungsmöglichkeiten informiert. Anwesende berichten über ihre Erfahrungen. Für Ihre Fragen steht ein Expertenteam Rede und Antwort. Im Anschluss lädt Firma Drescher Solar die Anwesenden zu einem kleinen Umtrunk ein, bei dem Sie sich in entspannter Atmosphäre weiter informieren und vernetzen können. Um Anmeldung zu dem Info-Abend wird gebeten. Senden Sie einfach eine E-Mail an info@drescher-solar.de oder rufen Sie unter der Telefonnummer 04251 / 67 13 42 an. Alternativ können Sie sich auch über das Formular auf der Webseite www.drescher-solar.de anmelden. Die Teilnahme ist kostenlos, jedoch ist die Anzahl der Plätze begrenzt. Firma Drescher freut sich auf Ihr Kommen und auf einen informativen Abend.

Heinz Schöning junior ca. 1938

… in der Steinmetzwerkstatt seines Vaters in Bücken Nr. 78, späterere Bezeichnung Am Hestern 4, bevor das Gebäude in den 2010er Jahren abgerissen wurde. Heinz Schöning junior ist aus dem Krieg nicht zurück gekehrt und gilt seit 1944 als vermisst.

Drescher Solar GmbH • Hoyaer Straße 8 • 27333 Bücken • 04251 - 67 13 42 • www.drescher-solar.de • info@drescher-solar.de

LandFrauen Hoya auf Exkursionskurs in den Kartoffelanbau von Hof Meyer in Barke

Landwirt Eike Meyer (vorne links) erklärt an einer Matte die Sortierung der Kartoffeln nach Größe.

HOYA. Der Anbau von Saat- und Pflanzkartoffeln ist anspruchsvoll, komplex und eine Wissenschaft für sich, dies erfahren Ende September 2024 die Mitglieder des Bezirks 7 im LandFrauenverein Hoya anlässlich der Führung über den Hof Meyer in Duddenhausen-Barke. Sturm und Regen kündigt die Wettervorschau für den Tag der Besichtigung an. Der Wettergott überlegt es sich aber anders, als die 30 LandFrauen mit Partnern in Hoyerhagen zu einer Radtour starten. Die Sonne blinzelt immer häufiger durch die Wolken und der Wind bläst meistens leicht von hinten. Nach einem Rundkurs über Wechold, Hoya und Dedendorf gibt es zunächst eine Stärkung im Dorfgemeinschaftshaus Duddenhausen.

In Barke erwartet im Anschluss Landwirt Eike Meyer die interessierten Besuchenden. Der Betrieb ist spezialisiert auf den Anbau von Saat- und Pflanzkartoffeln. Jetzt im Herbst steht natürlich die Rodung auf der Tagesordnung. „So schonend wie möglich“, betont Eike Meyer immer wieder, „damit die Knollen nicht mit Schäden eingelagert werden“. Krautzupfer, Rüttler, Klopfer, Siebband und Sternwalzen siebten die Pflanzenteile, Erdklumpen und Steine bereits beim Aufsammeln der gerodeten und in Schwaden liegenden Kartoffeln aus, beteuert der Landwirt, aber ohne das menschliche Auge gehe es nicht, denn zum Schluss würden faule Kartoffeln und Steine von Hand aussortiert. Eike Meyer nimmt seine Gäste mit in die Lagerhalle, erklärt die Abtrocknungsbelüftung und die Sortierung. Damit die Knollen lange ihre Qualität behielten, werde ihre Umgebung über ein ausgeklügeltes Lüftungssystem genau klimatisiert, so Meyer.

Der Landwirt thematisiert Krankheiten wie die Infizierung mit Viren durch Blattläuse oder den Befall mit Drahtwürmern genauso wie die Vermarktung nebst Zertifizierung und die ständigen Qualitätsprüfungen. Auch die Fruchtfolge sei ein wichtiger Faktor, damit in Zukunft die Ernteerträge gesichert seien.

Sowohl die LandFrauen als auch ihre Partner waren von der Landwirtschaft „vor Ort“ und den anschaulichen Informationen von Eike Meyer begeistert. Mit vielen neuen Eindrücken machten sie sich mit ihren Rädern auf den Rückweg Richtung Hoyerhagen. *Ina Homfeld*

Baumschule & Gartenbau
Dirk Krebs

Gartenwelt
- Großer Pflanzenverkauf mit Weinhandel

Gartenbau
- Pflanzungen
- Ansaaten
- Rollrasenverlegungen
- Gehölzschnitte
- Baumfällungen
- Dauerpflege

Wir sind umgezogen!

Für Privatgärten, Friedhöfe, Firmen und Kommunen

Mo. – Fr. 9.00 – 18.00 Uhr
Samstag 9.00 – 13.00 Uhr

Memser Kirchweg 3 I 27318 Hoyerhagen
Telefon 0 42 51-29 93
baumschule-krebs@gmx.de

www.meine-baumschule.de · www.krebs-gartenbau.de

Postkarte vergangener Tage

Zu sehen ist das Geschäftshaus in Nordholz Nr. 3 von H. Müller vor ca. 110 Jahren – ein Gemischtwarenladen, indem die dortige Bevölkerung damals alles erhielt, was zum täglichen Bedarf gebraucht wurde. Das Gebäude wird heute als Wohnhaus genutzt.

Haus Technik Weselmann

Olaf Weselmann
Meisterbetrieb
für Heizung · Solar · Sanitär

Wechold Nr. 50
27318 Hilgermissen
E-Mail: hatewe@t-online.de

Telefon 0 42 56 - 4 35
Mobil 0162 - 24 222 80

MEISTERBETRIEB
Schneider & Bening GmbH
Zimmerei
Dachdeckerei
Innenausbau

Zum Vorberg 1 · 27318 Hoyerhagen
Telefon 0 42 51/ 98 36 630 · Telefax 0 42 51/ 98 36 631
info@schneider-bening.de · www.schneider-bening.de

Dachstühle · Altbausanierung · Holzrahmenbau
Fachwerkbau · Carports · Bedachungen

Das Blaue Blatt in aller Welt

Das Blaue Blatt trifft auf Hoodoos

Kurz vor dem Urlaub in die USA kam uns die aktuelle Ausgabe des Blauen Blattes in die Hände, die es somit direkt als Reiselektüre in den Rucksack schaffte. Auf dem Hinflug fiel uns der Artikel „Grüße aus Kalifornien“ auf – was für ein Zufall, denn auch wir hatten einen Großteil der Reiseziele aus dem Bericht für unseren Roadtrip ausgewählt. Mit Start in San Francisco ging es für uns den Highway 1 entlang bis Santa Barbara. Danach tauschten wir die Küste gegen die atemberaubend schönen Canyons. Im Bryce Canyon fanden wir vor den sogenannten Hoodoos (turmartige Steinformationen) den richtigen Platz für das Foto mit unserem Blauen Blatt – die amerikanische Fotografin hatte übrigens richtig geraten als sie vermutete, dass es sich bei unserem „Accessoire“ um ein deutsches Magazin handelt. Nach den Canyons ging es zum Abschluss der Reise in die Casinos – in Las Vegas verabschiedeten wir uns von den USA.

Sandra Beckmann und Hannes Homfeld

Wir veröffentlichen auch Ihr Foto „Das Blaue Blatt in aller Welt“. Verschicken Sie das Blaue Blatt? Dann freuen wir uns über ein Foto mit dem LeserIn – auch gerne innerhalb Deutschlands. Oder Sie fahren in den Urlaub und nehmen „uns“ mit … Bitte einsenden an: Das Blaue Blatt, Gunda Oestmann, Stedorfer Bahnhofstr. 53, 27313 Dörverden, Mail: dasblaueblatt@t-online.de

BAUERN GARTEN Hofcafé

Gourmet Frühstücksbuffet
Sonntags von 9.00 – 11.30 Uhr:
20.10., 27.10., 31.10. (Feiertag); 03.11., 10.11., 17.11., 24.11.; 01.12., 08.12., 15.12., 22.12.

Frühstücksbuffet in der Woche
Immer donnerstags von 9.00 – 11.30 Uhr:
24.10. ; 14.11., 28.11.; 05.12., 19.12.

Bitte reservieren – auch online möglich

Antipasti-Abende auch außer Haus
Am Tisch serviert – ab 18.30 Uhr:
18.10., 23.10.; 08.11., 13.11., 22.11., 27.11.; 04.12., 11.12., 18.12.

Adventsbuffet
Freitags und samstags – ab 18.30 Uhr:
29.11., 30.11.; 06.12., 07.12.; 13.12., 14.12.; 20.12., 21.12.

Hofcafé · Torten & Kuchen · Feierlichkeiten · Catering · Übernachtungen · Jobs

BAUERNGARTEN Hofcafé · Inh. Katrin Habighorst · Zum Burbrink 3 · 27318 Hoyerhagen · **Telefon 04251-6734900**
E-Mail: info@bauerngarten-hoyerhagen.de · www.bauerngarten-hoyerhagen.de

FACH & WERK
Westermann GmbH
Fachwerksanierung - Fachwerkneubau
Holzrahmenbau - Zimmerei - Baugeschäft
Fachwerksanierung, speziell auch denkmalgeschützter Gebäude,
Lehmarbeiten, Sand- und Feldsteinfundamente,
Neubauten als Fachwerkhäuser nach alten Traditionen,
Neubau von individuellen Holzhäusern (Holzrahmenbau),
Innenausbau nach biologischen Grundsätzen.
Wir haben historische Baumaterialien vorrätig, z.B. Eiche, Feld-/Rotsteine
Wir können noch mehr
– rufen Sie uns an oder
besuchen Sie uns im Internet.
Wechold 160 · 27318 Hilgermissen
Telefon: (04256) 1210 · Fax (04256) 464
Internet: www.fach-und-werk.de

Mahlstedt
Kfz-Reparaturen D. Gätje GmbH
Freundlich
Fair
Preiswert
Reparaturen aller Fabrikate
Motorinstandsetzung
Unfallinstandsetzung
HU und AU täglich
Klimaservice
D. Gätje GmbH • Ubbendorf 3 • 27318 HILGERMISSEN
Telefon 0 42 51/72 61 • Telefax 98 30 70

Ihre Zeit ist begrenzt, also verschwenden Sie sie nicht damit, das Leben eines anderen zu leben. Lassen Sie sich nicht von Dogmen in die Falle locken. Lassen Sie nicht zu, dass die Meinungen anderer Ihre innere Stimme ersticken. Am wichtigsten ist es, dass Sie den Mut haben, Ihrem Herzen und Ihrer Intuition zu folgen. Alles andere ist nebensächlich.
Steve Jobs

GaLaBau
LEIDING GmbH
Fachkompetenz
für Garten und Landschaft!
Wechold 59 | Tel. 04256-777 | www.leiding-galabau.de

Beratung ... Verkauf ... Ausführung
PARKETT = OSTERWALD
Stefan Osterwald
Schierholz 28
27318 Hilgermissen
Telefon 0 42 51-9 24 62
Mobil 0172-42 46 200
info@parkettservice.de
www.parkettservice.de
Ich restauriere Ihren Holzfußboden!
Seit 1995
Qualität seit mehr als 25 Jahren
Parkett · Kork · Dielen · Vinyl · Laminat · Treppenrenovierung

Trauer um Johann Kranz – „Jan ut Wecheln“

KÖLN. Im Alter von 87 Jahren ist Johann Kranz in Köln gestorben. Er wird uns als ein Mensch in Erinnerung bleiben, der sich mit seinem Heimatort Wechold stets treu verbunden fühlte. Seine Kindheit dort hat ihn stark geprägt. Die elterliche Wohnung befand sich im Obergeschoss des Hinterhauses von Landwirt Dietrich Thalmann, Nr. 100 in Wechold. Aufgrund eines tragischen Geschehens wurden im Januar 1944 Johann Kranz und seine Schwester Ilse zu Waisen. Die 30-jährige Mutter Anna geb. Stüven (1913-1944) wurde in der Wohnung im Obergeschoss durch das Stubenfenster von einem Flugzeug aus erschossen, als sie dort saß und nähte. Der Trauerfall war umso tragischer, als am selben Tag die Nachricht vom Tod des Vaters Johann (1912-1943) eintraf. Zu dem Zeitpunkt war er gerade mal sechs und seine Schwester vier Jahre alt.

Anschließend kümmerten sich die Großeltern Otto Stüven (1883-1966) und Margarethe geb. Köster (1887-1961) aus Martfeld liebevoll um die beiden Enkelkinder und zogen zu ihnen in die elterliche Wohnung, Nr. 100 in Wechold. Johann Kranz hat nach seiner Schulzeit zunächst als Schlachter und Maurer gearbeitet, bevor er zur Bundeswehr gegangen und berufsbedingt mit seiner Ehefrau Christa nach Köln gezogen ist. Ihm war es ein großes Anliegen, die Plattdeutsche Sprache zu erhalten , so hat er in Köln einen kleinen Verein mit Gleichgesinnten gegründet.

Johann Kranz †

Einmal im Monat trafen sie sich, um sich in Plattdeutsch zu unterhalten und sich auszutauschen. Im Rentenalter hat er seine Kinder- und Schulzeit sowie die ersten Jahre in der Arbeitswelt in plattdeutschen Geschichten verfasst und aufgeschrieben. Diese sind in zwei Bänden „Anna und Jan“ in den Jahren 1997 und 1998 herausgekommen. Im Jahr 2005 sind seine Werke „Kinnertied in Wecheln 1937-1946" sowie „Kinnertied in Wecheln 1946-1948" als Hörbuch erschienen. Viele seiner plattdeutschen Geschichten sind auch im Blauen Blatt veröffentlicht worden. Auch im hohen Alter hielt er telefonisch und schriftlich Kontakt zu den Nachbarn und Freunden in Wechold, immer interessiert an den Geschichten und Erlebnissen seiner Mitmenschen und im Heimatverein Wechold. Zuletzt war Johann Kranz mit seiner Frau Christa und seiner Tochter zu der Gnadenkonfirmation am 17. Oktober 2021 in der Kirche Wechold und hatte sich bei diesem Besuch nochmals die Räumlichkeiten seines Elternhauses, Wechold Nr. 100 angesehen.

Das heutige Wohnhaus in Wechold Nr. 100, welches Johann Kranz zuletzt vor drei Jahren noch einmal aufgesucht hatte.

Die Geschwister Ilse und Johann Kranz 1943.

Mitsing-Party am 20. Oktober

WECHOLD. Marcus Friedeberg und Marco Neumann, die Jungs von „Off Limits“ und „Pangea“, laden alle zu einer Mitsing-Party am 20. Oktober um 18 Uhr in das Gemeindehaus Wechold ein. Den Besuchern erwartet eine beste Gelegenheit, zu Rock, Pop, Folk, Carts und Party-Klassikern mitzusingen. Die Texte werden per Beamer auf die Leinwand projiziert oder über eine App bereitgestellt. Keine Scheu, einfach Spaß haben und laut mitsingen! Der Eintritt ist frei, um eine Spende wird gebeten. Weitere Infos unter Facebook-Gruppe Sing das Ding.

Bücherflohmarkt in Wechold

Heimatverein bittet um Bücherspenden

WECHOLD. Der Heimatverein Wechold veranstaltet am Sonntag, 10. November von 11.00 bis 17.00 Uhr einen Bücherflohmarkt in der Scheune beim Heimathus. Dafür werden noch Bücherspenden gesucht. Wer also Bücher aussortieren möchte, die längst schon gelesen sind, kann hiermit den Heimatverein unterstützen. Sicher gibt es viele Leseratten, die sich über Romane, Krimis, Sach- und Taschenbücher sowie Raritäten freuen, besonders, wenn man sie günstig bekommen kann. Die Exemplare werden nach Kategorien sortiert zum Verkauf von 1,- € angeboten. Auch Kochbücher, Bildbände, Kinderbücher, Reiseliteratur, alles ist als Spende willkommen und können eine Woche vorher am Samstag, 2. November von 10.00 – 11.30 Uhr im Heimathus, Wechold Nr. 2 abgegeben werden. Weitere Annahmen können telefonisch vereinbart werden mit Petra Pickardt Telefon 04251 – 9 22 88 oder Irene Gartz 04251-7891. Beim Bücherflohmarkt gibt es am Nachmittag außerdem wieder die beliebte Kaffeetafel mit selbstgebackenem Kuchen.

Telefon (04256) 256
27318 Wechold 46
Voss
Bedachungen
www.voss-bedachungen.de
voss-bedachungen@t-online.de

GARTENBAUBETRIEB WURTHMANN
Blumen und Pflanzen aus Wechold
Wechold 31 · 27318 Hilgermissen
Telefon 0 42 55 - 3 86
Öffnungszeiten:
Mo. – Fr. 14.00 – 18.00 Uhr
oder nach Vereinbarung
Mittwoch und Samstag
auf dem Wochenmarkt in Achim

Heinrich Gehrken aus Eitzendorf

… mit seinem ersten Auto, einem Goggomobil. Dieses hatte 13,6 PS und fuhr 80 km/h schnell. Es war ein Vierradroller, Herstellung in Dingolfing. (Quelle: Chronik Eitzendorf 2023)

AUTOHAUS Riemer
- Neuwagen und EU-Fahrzeuge verschiedener Marken
- Inspektions-Service
- Glasschaden- und Karosserie
- Gebrauchtwagen
- Transporter
- Reifen / Achsvermessung
- HU-AU / Klimaservice
– www.autohaus-riemer.de –
Bremer Str. 5 27327 Martfeld Telefon 04255-448

„Eitzendorf – Unsere Geschichte“ … Die Chronik aus dem Jahr 2023 beinhaltet 600 Seiten von Frühgeschichte bis einschließlich Familiengeschichte Haus Nr. 1 bis 161 bzw. Karten. Erhältlich ist sie für 50 Euro bei Friedel Rippe, Eitzendorf 112, 27318 Hilgermissen, Telefon 04256-216.

Dat Gatt

Dieterich harr bi Stiene nix to seggen. Nülichs kööm he ganz kaputt von'n Lanne na Huus un woll sik eerst maal en bäten verpuusten. He settde sik up'e Bank achtern Kökenfinster un steek siene Piepen an. Dat duurte aver bloos fief Minuten, as Stiene över de Pannen mit Braatkatuffeln weg an to jaffeln füng: „Sitt hier nich jümmerto so rümme un stöör mi nich, dat räägt mi al up!“ „Du kannst mi maal …!“ sä Dieterich. „Wat kann ik?“ fröög de Kökenchef. „Mi an'e Föten klein“, anter Dieterich vergrellt bi'n Weggahn. Bi Kies Otto, boorn in Hamborg, lööt he sien Kummer af: „Ik bün de arme Dieterich, mi geiht dat jo so schieterich!“ „Dat is ganz eenfach, dien Gnarrpott mutt wat vör't Gatt gebratschert kriegen un denn löppt se wedder liekut!“ meende Kies Otto. Dieterich weet aver von de Seefohrt keen bäten Bescheed, un hett dorüm bet vandaag noch nich bratschert: he söcht bi Stiene jümmer noch dat Gatt!

Johann Kranz ut Wecheln †

Das Blaue Blatt in aller Welt

Herzliche Grüße aus Vancouver

Das Blaue Blatt reiste im September 2024 mit Elisabeth und Friedel Rippe aus Eitzendorf nach Kanada. Mit ihren Nachbarn tourten sie bei herrlichem Wetter auf eigene Faust durch British Columbia und hatten viele schöne und abenteuerliche Erlebnisse.

Wir veröffentlichen auch Ihr Foto „Das Blaue Blatt in aller Welt“. Verschicken Sie das Blaue Blatt? Dann freuen wir uns über ein Foto mit dem LeserIn – auch gerne innerhalb Deutschlands. Oder Sie fahren in den Urlaub und nehmen „uns“ mit … Bitte einsenden an: Das Blaue Blatt, Gunda Oestmann, Stedorfer Bahnhofstr. 53, 27313 Dörverden, Mail: dasblaueblatt@t-online.de

Dörpskalender für 2025 mit 12 historischen Bildern aus Eitzendorf in Zusammenarbeit mit dem Dörpsverein erschienen. Preis 12,50 Euro zzgl. eventueller Versandkosten oder direkt bei Friedel Rippe, Eitzendorf 112, Hilgermissen, Telefon 04256-216 erhältlich.

Neue berufliche Perspektiven
im Handwerk bei DUNKHORST metalltechnik

Metallbauer (m/w/d)
Fachrichtung Konstruktionstechnik
Fachbauleiter (m/w/d)
für Stahlbau und Bauschlosserei
DUNKHORST
METALLTECHNIK GMBH & CO. KG
Wechold 6 | 27318 Hilgermissen | Fon 05763 8284900
www.d-mt.de/karriere

Von Baum bis Zaun:

- ✔ Baumfällungen
- ✔ Boden-/Erdarbeiten
- ✔ Gartenpflege rund ums Jahr
- ✔ Garten-Neu-/Umgestaltung
- ✔ Pflaster
- ✔ Sichtschutz
- ✔ Steinmauern
- ✔ Strauchschnitt
- ✔ Terrassen und Wege
- ✔ Winterdienst
- ✔ Zaunbau

Schmädeke kommt …

Schmädeke
Gartenbau / Zaunbau / Gartenpflege
Telefon 04257-267 / www.gartenbau-schmädeke.de

Entkrauten der Rüben 1961

Auf dem Traktor ist Käthe Glintenkamp in der Wesermarsch bei Holtrup zu sehen. Sie fuhr langsam die Reihen entlang, während ihr Mann an den Griffen das Gerät in Linie hielt. Mit den Zinken wurde der Boden zwischen den Rübenreihen gelockert und das Kraut hochgezogen. Damit ersparte man das mühevolle Hacken von Hand. (Bildsammlung Baumberg)

Erntefest in Tuschendorf vor vielen Jahren

Obere Reihe von links: Herbert Peimann, Dietrich Wolters, Siegfried Röchow, Heinrich Asendorf Tuschendorf, Hermann Mehlhop, Willi Fahrenholz. Vordere Reihe von links: Luise Bruns, geb. Wolters, Bärbel Steffens geb. Anft, Marianne Endemann geb. Hünecke, unbekannt, Helmut Meyer-Hillmann, Rosemarie Puhlmann geb. Suhr, Gertrud Mehlhop geb. Asendorf, unbekannt. (Bildsammlung Elisabeth Holste)

Aktiv in der Mittelweser-Region

NIENBURG. Aktiv auf dem Rad oder zu Fuß! Eine vielfältige Landschaft, malerische Orte und historische Städte – das alles kann man mit komoot in der Mittelweser-Region entdecken! Komoot ist eine Navigations-App, ein Routenplaner, ein Tourenverzeichnis – und ein soziales Netzwerk für Outdoor-Aktivitäten. Die insgesamt sieben Collections (Sammlung von Rad- und Wandertouren) der Mittelweser-Touristik GmbH laden zum Radfahren und Wandern in der Region ein. Wenn man sich zum Beispiel auf den Weg der beliebtesten Radtouren in der Mittelweser-Region machen will, sollte man sich die „TOP 10 Themenradtouren“ einmal genauer ansehen. Die „TOP 5 Wandertouren“-Collection hält ein tolles Angebot für Wanderbegeisterte bereit. Die Touren, die durch schöne Moor- und Heidelandschaften führen, sind in der Collection „Naturerlebnisse mit dem Rad“ zusammengefasst. Soll es doch lieber etwas mehr Kultur sein? Dann ist die Collection „Abwechslungsreiche Raderlebnisse zu Kultur und Natur“ genau richtig.

Rad- und Wandertouren in der Mittelweser-Region mit komoot.

November

Dat Johr is mö 'e nu
und deckt sick to
mid all den bunten Blö 'er.
De Wind, de weet in'n dichten Näbel
de Richtung gor nich mehr.
Wie Minschen hebbt nu Tied
us to besinn'n
upp us Vergänglichkeid.
November – Troer …
doch keene Hoffnungslosigkeit.

Helga Nordhausen †
Ut schier Schandudel

DÖRVERDENER SEEMANNSGARN

Wahre Geschichten aus dem WSV Dörverden, erzählt von „Käpt'n Pit“

Moin. Diese Geschichte spielt in einem kleinen Fischerort in Ostfriesland: Onno Behrens ist ein Krabbenfischer, einen anderen Beruf kann er sich auch nicht vorstellen. Nach getaner Arbeit geht er gerne in seine Stammkneipe „Zum Klabautermann“. In den Sommermonaten ist dort wegen der vielen Urlaubsgäste ziemlicher Betrieb. Eines Abends, es ist noch nicht lange her, setzten sich zwei Männer zu ihm an den Tisch. Wie sich herausstellte, ein Berliner und ein Kölner. Man kam ins Gespräch. Das heißt, die beiden führten das Gespräch. Onno hielt sich mit seiner sprichwörtlichen ostfriesischen Beredsamkeit weitgehend zurück. Man sprach über dies und das. „Hört mal“, sagte der Berliner auf einmal. „Ihr werdet es kaum glauben, aber ich stamme aus einer uralten slawischen Familie. Die geht zurück bis auf die Zarin Katharina die Große. Meine Vorfahren waren eng mit ihr befreundet“. Kurzes Schweigen, dann sagte der Kölner: „Guckt mich an, groß, blond, Backenbart. Aussehen wie ein Wikinger, von denen stammen wir auch ab. Mein Opa hat mir erzählt, dass unsere Vorfahren ganz von Norwegen bis ins Rheinland gezogen sind, den Rhein rauf und in Köln, da gefiel es ihnen richtig gut und sie wurden dort sesshaft“. Beide guckten Onno an und warteten auf seine Geschichte. Onno saß ganz ruhig da, stopfte sich sein Pfeife und nach einiger Zeit sagte er: „Ich muss erst mal meine Frau fragen, denn so genau weiß ich das nicht. Ich glaube sie hat mal gesagt, die Eva, also die Frau von Adam ist eine geborene Behrens“. Verschmitzt lächelnd setzte er sein Glas an, während ihn die beiden Gäste verblüfft anguckten. Sprachlose Berliner und Kölner sieht man selten.

Bis bald *Käpt'n Pit*

HOYA HOLZ

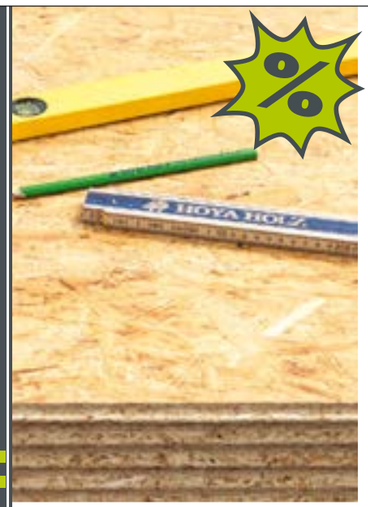

MONATS KNALLER
AGEPAN OSB3
Verlegeplatte
Nut + Feder
67,5 cm x 250 cm
Stärken:
12 mm, 15 mm, 18 mm,
22 mm, 25 mm
ab
6,19 €/m²
Gehlbergen 10 • 27305 Bruchhausen-Vilsen • Tel. 04252 93230 • www.hoyaholzhandel.de

Das Dorf fährt Rad – TSVler, Hasseler und Freunde unterwegs

An der Schweringer Fähre legten die Radler aus Hassel ihre erste Pause ein und stellten sich für dieses Erinnerungsfoto auf.

HASSEL. In Hassel wurde der letzte echte Sommertag im September für eine Radtour genutzt. Knapp 90 TSVler, Familien und Freunde trafen sich am Sportzentrum, um dem Aufruf des TSV zu folgen.
Vor ihnen lagen rund 25 Kilometer der wunderschönen Landschaft der Hasseler Marsch, Eystrup, Gandesbergen, Schweringen und Bücken. Am ersten Stop, der Schweringer Fähre, gab es eine kleine Erfrischung. Gestärkt ging es nach einem Gruppenbild weiter. Die Bücker Türme im Blick und die Sonne im Rücken, führen die Radler auf dem Weg zur nächsten Weserüberquerung. Für viele der kleinsten Mitreisenden bedeutete es weitere 10km Schlaf im Anhänger während Mama oder Papa fleißig radelten. Nach dem letzten Stop am Hoyaer Hafen ging es auch für den ein oder anderen kleinen Kutschen-Fahrer auf das Rad. Denn auf dem denkmalgeschützten alten Kopfsteinpflaster lässt es sich schließlich schlecht in der Karre schlafen. Die letzte Abbiegung in Hoya genommen, war entlang der Weser auch bereits das Ziel in Sicht. Das Backhaus am Sportzentrum.
Nach und nach trafen die drei Gruppen am Ziel ein und freuten sich über frisch gegrillte Bratwurst und vor allem die leckere Pizza vom Pizza-Back-Team um Andi. Erfrischung gab es für den schönen Ausklang am lauen Spätsommerabend aus dem von Taxi 600 Norbert Müller gesponserten Getränkewagen (Besten Dank!).
Vielen Dank an dieser Stelle an alle Helfer und Helferinnen hinter Tresen, Ofen und Grill, sowie Streckenführer, Kassierer, Bäcker, Pizza-Schneider und Organisatoren … und die zahlreichen Teilnehmer für den schönen Tag auf dem Rad mit tollen Impressionen!

Jahresabschlussfeier des SoVD

HOYA. Der Ortsverband Hoya möchte das Jahr 2024 mit seinen SoVD-Mitgliedern feierlich ausklingen lassen und lädt zur Jahresabschlussfeier am Samstag, 30. November 2024 um 17 Uhr in das Dorfgemeinschaftshaus, Am Sportplatz 4 in Hassel ein. Bei diesem Anlass wird der Vorstand auch die Mitglieder ehren, die in diesem Jahr ein besonderes Jubiläum feiern können. Als Unterhaltungsprogramm hat sich der Ortsverband eine besondere Überraschung einfallen lassen. Abgerundet wird die Veranstaltung durch ein leckeres Essen, das als Buffet serviert wird. Die Kosten für Speisen und Getränke sind selbst zu zahlen (nur Barzahlung möglich, keine Kartenzahlung).
Der Ortsverband übernimmt für seine Mitglieder die anfallende Saalmiete. Gäste sind herzlich willkommen. Anmeldungen bitte bis Sonntag, 17. November 2024 bei Bernd Langfeld unter Telefon 04254/1601 oder vorstand1@sovd-hoya.de.

taxi 600 04254
Taxi und Mietwagen
Ihr zuverlässiger Partner für:
Kranken-, Chemo, Bestrahlungs- und Dialysefahrten | Rollstuhlbeförderung | Kurierfahrten | Flughafentransfer | Taxi Bus bis zu 8 Personen
Telefon 04254 600
Norbert Müller | Lehmweg 66 | 27324 Gandesbergen | E-Mail taxi600@gmx.de
Partner der gesetzlichen Krankenversicherung

STARTE DEINE KARRIERE:
AUSBILDUNG FÜR KONSTRUKTIONSMECHANIKER UND INDUSTRIEKAUFLEUTE (M/W/D)
BEI KAISER & KÜHNE

Du willst eine spannende Ausbildung in einem richtig coolen Team beginnen? Dann starte deine Karriere bei Kaiser & Kühne! Wir bilden Konstruktionsmechaniker (m/w/d) und Industriekaufleute (m/w/d) aus. Egal, für welchen Bereich du dich entscheidest – diese Vorteile warten auf dich:

- Entspannte 35-Stunden-Woche: Mehr Zeit für Freizeit und Freunde!
- Übertarifliche Ausbildungsvergütung: Du wirst überdurchschnittlich belohnt!
- 6 Arbeitswochen Urlaub pro Jahr: Genieße extra lange Auszeiten!

Bewirb dich …

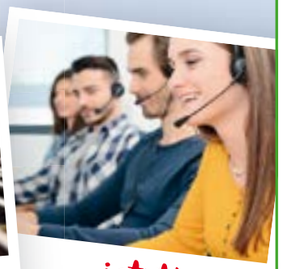
… jetzt!

Bereit für eine Ausbildung, die Spaß macht und dir viele Vorteile bietet? Dann starte deine Karriere!

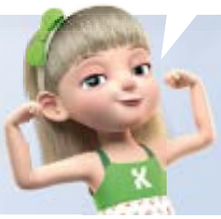

Kaiser & Kühne
PREMIUM PLAYGROUNDS
www.kaiser-kuehne.com/jobs
Follow us!

Sicher durch die Dunkelheit!

Kommen Sie vorbei! Wir überprüfen im Oktober kostenlos die Lichtanlage Ihres Autos. Nehmen Sie in diesem Jahr an dem großen Gewinnspiel teil. Es winkt ein VW Golf TSI 1,5l! Teilnahmebedingungen finden Sie bei uns.

AH Lühring & Sohn OHG
Hauptstraße 14
27324 Hassel
Tel.: 04254 503
info@autohaus-luehring.de
www.autohaus-luehring.de

LÜHRING & SOHN

LICHT TEST '24

www.licht-test.de

HARTMUT HEITMANN
Heidhüsen 4 · 27324 Hassel

Immer für Sie im Einsatz ...

IHR REGIONALER ELEKTRO-HAUSGERÄTEKUNDENDIENST

Laden-Öffnungszeiten:
Mo.-Fr. 9-12 + 15-18 Uhr
Samstag 9-13 Uhr

Schöne Herbstangebote warten auf Sie!

Kundendienst: Montag-Freitag von 8-17 Uhr
Telefon (0 42 54) 89 59

Ihre KFZ-Prüfstelle in Hassel

GTÜ

Wir führen die Hauptuntersuchung, Sicherheitsprüfung und Änderungsabnahmen an Fahrzeugen aller Art durch.

Öffnungszeiten:
Montag bis Freitag von 9 bis 17 Uhr

Heidhüser Str. 18 · Telefon 0 42 54-649 83 32

Grabpflege IN EYSTRUP, HÄMELHAUSEN, HASSBERGEN, HASSEL, HÜLSEN, ROHRSEN

JAHRESPFLEGE inklusive
3-maliger Bepflanzung mit säubern, gießen und düngen:
Einzelgrab (Standard) 125,– €
Doppelgrab (Standard) 160,– €
Familiengräber nach Absprache

Aneta Wisniewski
Am Vehrenkamp 51
27324 Eystrup
Tel.: 0 42 54 / 80 15 66
Mobil: 0174 / 87 51 609

Konfirmation in Hassel 1929

Hasseler Konfirmanden und Konfirmandinnen vor der alten Schule

De Quasselkopp un de Swieger

In de eersten Jahr na den lessten Kriege da stund de Heringsfang in use Norddütsche Heimat hoch in'n Kurse, sogar ut den deepsten Binnenlanne güngen veele Lüe massig to See. Hier kunnen se gooet Geld verdeen'n un to Äten un Tuschen harn se ook wat. So ook Käpp'n Witt; de was in'n bekanntet Heringsfangerdörp kort vör Minden to Huus. He was mit sien Logger lange Tiet up See wän. He har in Brämerhaben sien Fang löschet un denn 10 Daage Urloof nahmen. He moß in Hus un Goren rein Schipp maaken, un ook dat Winterholt moß twei un in Schuer int Dröge upstapelt weern.

So sette he sik mit sien Stüermann Jan up de Isenbahn, un de baden zuckeln Dörp för Dörp Richtung Heimat. Jan wüß, dat sie n Käpp'n keen Fründ was von veele Reden, un so holl he sik ook dana. Witt was mit sik un de Welt rechens tofräden, he smöke sien Piep un keek up de eene Siet ut'n Fenster, un Jan kaue sien Priem un keek up de anner Siet ut'n Fenster. Da stigt nu in Neenborg son gänzlich wildfrömmen Minschen in jüm ehr Affdeel, un un geiht liekewegs up de Käpp'n los: „Ach nee, Herr Meyer, schön, daß man Sie auch mal wieder sieht, Sie haben wohl Urlaub gemacht und fahren nach Hause?" „Ja." „Wie lange haben wir uns nun nicht mehr gesehen, sind doch auch schon einige Jahre her, was?" „Mag woll sien." „Wie geht es denn immer noch Ihrer Frau, hoffentlich gut?" „Hm-m." „Und Ihr Sohn, der muss doch auch schon ganz schön gross sein, hat erschon das Abitur?" „Ja." „Und was will er später mal werden?" „Mal sehn."

Dat gung so en ganze Wiel wieter, un de redsälge Fargast moß utstiegen. Na so tein Minuten dreihe sik de Stüermann na Witt um: „Käpp'n, du heeßt doch garnich Meyer?" „Nee?" „Un een Fru hest du ook nich." „Nee." „Un een Söhn mit Abitur ook nich." „Nee," „Nu, Herrje, denn verstah ik nich …" „Segg, schull ik mi mit dän ollen Quasselkopp ook noch strieden?"

Einsender: Helmut Thies

Barmer Schützenjugend bei Firma Blind

HASSEL. Vier junge Schützen vom Schützenverein Barme hatten kürzlich die Gelegenheit, sich bei einem Besuch bei Firma Blind in Hassel einen Einblick in den Betrieb mit der neuen Montagehalle und die Firmengeschichte zu verschaffen. Besonders beeindruckt waren sie von der Herstellung der unterschiedlichsten Anlagen, den Produktionsabläufen und dass die in Hassel gefertigten Maschinen in die ganze Welt geliefert werden. Zum Abschluss bedankte sich die Gruppe bei Holger Meiners und Marcel Lackmann für die informative Führung. Mit vielen Eindrücken verließen sie den Betrieb – vielleicht mit dem einen oder anderen Berufswunsch im Gepäck.

Von links: Ausbildungsleiter Marcel Lackmann von Firma Blind, Laura Schnupp, Mia Söhn, Kevin Vergeld, Jonas Krause und Patricia Pielhau

Neues vom PingPongParkinson Eystrup

Die deutschen Spieler im Schottenrock, der zur Eröffnungsfeier getragen wurde.

EYSTRUP. Bevor es Neuigkeiten gibt, zunächst noch einmal der Hinweis: JEDER von euch kann PingPong spielen! Traut euch und kommt zum Tischtennis in Eystrup. Tischtennis gegen Parkinson. Jeden Dienstag um 18.30 Uhr in der alten Halle an der Schule.

Was war …

In Largs/Schottland fanden die internationalen offenen schottischen Meisterschaften statt. Insgesamt nahmen fast 100 Parkinson-Spieler aus 15 Nationen teil. Lars Rokitta war einer von 15 deutschen Teilnehmern. Der Eystruper nahm am Ende zwei Goldmedaillen mit nach Hause. Er wurde im Mixed (mit Jutta Ahmerkamp/Bad Camberg) und im Doppel (mit Heiko Probst/Fulda) zweimal schottischer Meister.

Was kommt …

In LAŠKO/Slowenien finden die 5.Weltmeisterschaften statt. Vom 14. bis 19. Oktober werden über 300 Teilnehmer aus 25 Ländern um die Medaillen kämpfen. Vom Stützpunkt aus Eystrup reisen Maik Gühmann und Lars Rokitta an. Michael Nöh ist leider verletzt und musste absagen.

Save the Date …

Im Mai des nächsten Jahres findet das dritte PingPongParkinson Turnier in Eystrup statt. Vom 1. bis 4. Mai 2025 präsentiert der neue Hauptsponsor Göbber (Glück passiert…) 72 Spieler und einige interessante Personen. Der aktuelle Parkinson Tischtennis Weltmeister Thorsten Flues, der erste Vorsitzende vom PingPongParkinson Verein Deutschland Thorsten Boomhuis, Tischtennis Bundesliga Trainer von Werder Bremen Cristian Tamas, Comedian Markus Maria Profitlich (spielt beim Turnier mit) und der Chef der holländischen Firma Quooker (hochwertige Wasserhähne), Niels Peteri (ebenfalls Spieler) haben für Eystrup zugesagt. Aber auch befreundete Spieler aus den USA, Portugal, Schweden, Schottland, England, Frankreich, Niederlande, Österreich und Schweiz wollen ebenfalls kommen.

Wer diese Veranstaltung unterstützen möchte, kann sich schon jetzt bei Lars Rokitta melden. Kontakt: 0151-46273560 oder Lars.rokitta@t-online.de

Hallo Kinder aufgepasst!

Der TSV Eystrup e. V. von 1893 macht für euch einen Kindersporttag! Spass und Aktion sind garantiert.

Viele sportliche Angebote warten auf dich. Der Turntiger wird mit dabei sein und kräftig mit machen. Wann: Samstag, 9.11.2024 von 11.00 Uhr bis 17.00 Uhr. Wo: Sporthalle Eystrup, Schulstraße. Wichtig: Turnschuhe und etwas Geld für deinen Durst und Hunger. Kleine Kinder nur in Begleitung. Eintritt: Dieses Jahr zum Kennenlernen frei! Toll, oder? Komm, sei aktiv und mach mit!

Richtig richtig alt werden.

Die neue InvestRente:
Sprechen Sie uns an.

Vertretung
Christian Schröter
Bahnhofstr. 45 27324 Eystrup
Tel. 04254 92092

Lange Str. 40 27318 Hoya/Weser
Tel. 04251 92192

schroeter@vgh.de

Finanzgruppe

VGH fair versichert

Neuer Name & Neues Gebäude!

Neuer Name

Aus alt mach neu: Das familiengeführte Bauunternehmen Türe-Öngel Immobilien GmbH aus Eystrup hat vor Kurzem den Namen geändert und wird fortan nun Öngel Bauunternehmen GmbH & Co. KG heißen. Die Entscheidung, den Unternehmensnamen zu ändern stand schon längere Zeit im Raum, so Geschäftsführer Khan Öngel. Doch nicht nur der Name hat einen "Refresh" bekommen. Auch der Unternehmens-Standort wurde verlegt, ohne aber dabei die eigenen Wurzeln zu verlassen.

Neues Gebäude

Schon länger geplant und nun Wirklichkeit: Mit dem Umzug in das neue Bürogebäude an der neuen Unternehmens-Adresse Stockkämpe 2 in Eystrup haben sich Geschäftsführer Khan Öngel und Team einen lang ersehnten Traum erfüllt. Das Familienunternehmen (ehemals Türe-Öngel Immobilien GmbH), welches vor Kurzem den Unternehmensnamen geändert hat und nun fortan Öngel Bauunternehmen GmbH & Co.KG heißen wird, hat Mitte Juli die Zelte an der alten Firmenadresse abgebaut und ist nun einige Kilometer weiter am Ortsausgang von Eystrup Richtung Hämelhausen, in nächster Nähe zum dort ebenfalls ansässigen DHL-Zustellstützpunkt zu finden.

"Für mich ist ein lang ersehnter unternehmerischer Wunsch und Traum in Erfüllung gegangen!" - Geschäftsführer Khan Öngel.

Wir haben schon längere Zeit mit dem Gedanken gespielt, uns sowohl im Team, als auch von der damit einhergehenden Infrastruktur zu vergrößern. Mit dem Umzug ins neue Gebäude haben wir nun einen weiteren Schritt in die Zukunft des Unternehmens getan und bleiben dem Standort Eystrup erhalten.

Öngel® Bauunternehmen GmbH & Co. KG

Stockkämpe 2, 27324 Eystrup
Telefon: 04254 / 80 28 80
E-Mail: info@oengel.de

Viel viel mehr als nur tanken ...
Mitarbeiter (w/m/d) für den WINTERDIENST
vom 1.12.2024 bis 31.03. evtl. 30.4.2025 gesucht.
Die Station muss für den Verkauf ab 6 Uhr vorher geräumt sein.
Evtl erforderlicher Einsatz dann über den ganzen Tag.
Es gibt eine feste Bereitschaftsprämie pro Monat
sowie zzgl. die dann erforderlichen Stunden für den Winterdienst.
Abrechnung erfolgt auf Minijob Basis.
Kurzbewerbungen gerne per Telefon oder Email an:
shell-eystrup@t-online.de
WIR FREUEN UNS AUF SIE!
Shell Station
Hauptstr. 61 · 27324 Eystrup
Tel. 04254-801080

The GREGORIAN VOICES in Eystrup

EYSTRUP. Zu einem ganz besonderen Weihnachtskonzert lädt der Heimatverein Eystrup am Sonntag, den 1. Dezember 2024 um 19 Uhr in den Alten Güterschuppen ein. Zu Gast sind die acht ukrainischen Sänger des Ensembles „The Gregorian Voices“, die mit ihren beeindruckenden Stimmen in die Welt der klassischen gregorianischen Gesänge, aber auch der aktuellen Popmusik entführen. In traditionellen Mönchskutten gekleidet, erzeugen die Sänger eine mystische Atmosphäre, die das Publikum in sich kehren lässt und auf die Weihnachtszeit einstimmt. Es wird ein Repertoire geboten von „Es ist ein Ros entsprungen“, „Stille Nacht“ und lateinischen Chorälen bis hin zu Popsong wie „The sound of silence“ von Simon and Garfunkel oder „Halleluja“ von Leonard Cohen. Erleben Sie ein atemberaubendes Konzert und einen unvergleichlichen Hörgenuss. Karten gibt es ab sofort bei der Raiffeisen Genossenschaft, Volksbank und Shell- Station Eystrup für 20 Euro, Abendkasse 25 Euro. Telefonische Reservierungen unter 04254/802323.

The GREGORIAN VOICES gastieren in Eystrup

BINGO im Güterschuppen

EYSTRUP. Ab sofort startet der Heimatverein mit einem neuen Angebot in den Herbst und Winter. Jeden 3. Mittwoch im Monat wird für alle Spiel- Interessierte aus Eystrup und um zu ein BINGO- Nachmittag für Jedermann angeboten. Beginn ist jeweils um 15 Uhr. Die Veranstaltung beginnt immer mit Kaffee und Kuchen gegen ein kleine Spende und dann startet das BINGO-Spiel, bei dem es viele interessante Preise zu gewinnen gibt.
Eine Anmeldung ist nicht erforderlich, jeder ist herzlich willkommen.

Hochzeit 1959 von Alfred und Erika Pohl …

… geb. Richter in Hämelhausen. Die Blumenmädchen sind die Geschwister Gerlinde und Karin Stelter. Das Brautpaar hat nach 65 Jahren das Ehejubiläum der Eisernen Hochzeit gefeiert.

IHR INSTALLATEUR VOR ORT
weber
Heizung · Lüftung · Sanitär
Solar · Pellets
FRANK WEBER
Bahnhofstr. 47 · Eystrup
Fon 0 42 54/7 45 · Fax 9 22 12
www.weber-heizungsbau.com

Sandy Brechin & Friends gastieren in Eystrup

EYSTRUP. Zum 13. Mal kommt der schottische Akkordeonmeister Sandy Brechin zu einer Tour nach Deutschland. Er begeistert durch seine feurigen Tunes und unterhält das Publikum mit seinem schrägen Humor.
Unterstützung bekommt er durch Julia Dignan (Fiddle), der in Deutschland lebenden Schottin Joanna Scott Douglas (Gesang/Bodhrán) und Jan Jedding (Gitarre/Gesang). Garantiert ist ein bunter Abend voller Spielfreude und Geschichten.
Sandy Brechin & Friends gastieren im Güterschuppen des Heimatvereins Eystrup am 26.10.2024 um 19 Uhr.
Karten für 15,- Euro im Vorverkauf bei Raiffeisen-Genossenschaft, der SHELL-Station und Volksbank Eystrup, Abendkasse 18,- Euro. Telefonische Reservierungen unter 04254/802323.

„Tote schweigen nicht“

Der Heimatverein Eystrup teilt außerdem mit, dass die Veranstaltung „Tote schweigen nicht“ mit dem Jahrzehnte langen Leiter des Instituts für Rechtsmedizin in Hamburg Prof. Dr. Püschel am Freitag, den 25. Oktober 2025 restlos ausverkauft ist. Es gibt auch keine Karten mehr an der Abendkasse.

Rolf Erhorn
Garten u. Landschaftsbau
GARTENGESTALTUNG
mit Herz und Sachverstand
Hämelheider Straße 20 • 27324 Hämelhausen
Tel. 04254 801308 • Mobil 0172 4101610
Fax 04254 8014640 • E-Mail: rolf.erhorn@googlemail.com
Ferienwohnungen: Angelika Erhorn • Mobil 0174 1847523
E-Mail: angelika-erhorn@web.de

ALTHAUSEN autohaus
Inh. Bernd Osmer
Kfz-Meisterbetrieb
Neu: TÜV-AU täglich
EU-Neuwagen • Wunschbestellung möglich, speziell Ford
IMMER ERST ZU ALTHAUSEN!
FORD EU-NEUWAGEN
Weitere Marken/Modelle auf Anfrage
REPARATUR ALLER FABRIKATE!
Wulmstorfer Straße 31 · 27321 Thedinghausen-Wulmstorf
Telefon 04233/342 · E-Mail: info@autohaus-althausen.de
www.autohaus-althausen.de

Hartmut Spöring
Fliesen- Platten- & Mosaikleger
Bodenbeläge • Terrassen • Treppen • Dekore • Silikonfugen
Küchen & Bäder in kreativer Gestaltung
Laubanerstraße 17 • 27324 Eystrup
Tel. 0 42 54-80 28 510 • Fax 80 28 511 • Mobil 0172-43 29 692
web www.spöring-fliesen.de • e-mail: hs.fliesen@t-online.de

Aktionstag am 26. Oktober „Wir in Eystrup“ von 10 – 17 Uhr

EYSTRUP. In den vergangenen Jahren hat die Gemeinde zahlreiche Neubürger in Eystrup begrüßen können, darunter auch einige Flüchtlinge.
Nicht nur im Baugebiet „Vehrenkamp“ – auch in der Ortsmitte sind Neubauten entstanden. In den bestehenden Häusern gibt es neue Mieter und Eigentümer. „Wenn ich mit dem Fahrrad durch die Gemeinde fahre, kenne ich kaum noch jemanden“, musste Jürgen Dieckhoff, der Vorsitzende des TSV Eystrup, feststellen.
Gemeinsam mit der Gemeinde Eystrup werden Vereine, Institutionen und Firmen am 26. Oktober 2024 einen Aktionstag „Wir in Eystrup“ – Leben-Wohnen-Arbeiten durchführen. Die Federführung und Organisation hat der TSV Eystrup übernommen. In der Zeit von 10.00 Uhr bis 17.00 Uhr präsentiert Eystrup seine Vielfalt mit ca. 30 Messeständen in den beiden Sporthallen der Gretel-Bergmann-Grundschule. Zusätzlich wird ein Kinderflohmarkt in der Zeit von 10.00 Uhr bis 14.00 Uhr angeboten. Für das leibliche Wohl ist gesorgt durch den TSV Eystrup und dem Förderverein der Kindertagesstätte „Kleine bunte Welt“. Es gibt Getränke, Pommes, Bratwurst sowie Kaffee und Kuchen.
Alle Teilnehmer des Aktionstages haben ein Ziel: Wir wollen in Eystrup Integration hier im Ort vorantreiben. Bei uns ist jeder Bürger willkommen. Wir wollen in Eystrup die Möglichkeiten zum Leben-Wohnen-Arbeiten aufzeigen.
Die Gemeinde Eytrup sowie alle teilnehmenden Vereine, Institutionen, Gewerbetreibende würden sich über eine starke Beteiligung der Bürger und Bürgerinnen, Freunde und Bekannte sehr freuen.

Auch der Spaß kommt im Verein nicht zu kurz.

Die Ende 2023 neu gegründete Sparte Ju-Jutsu stellt sich am Aktionstag vor.

Aussteller
sind beispielsweise:
TSV Eystrup mit allen Sparten
Kirchengemeinde Eystrup
Kinderfeuer SG Eystrup
Feuerwehr Eystrup
Gretel-Bergmann-Grundschule
Schachverein Eystrup
Samtgemeinde Grafschaft Hoya
Bücherei Eystrup
IG Senffabrik Leman
Bauern-Bürgerverein Eystrup
Mühlenfreunde Eystrup
Schützenverein Eystrup
Schützenverein Doenhausen
Kindergarten Kleine Bunte Welt
Förderverein Kleine Bunte Welt
Reitverein Eystrup
Hafensänger & Puffmusiker
Agesthorp n.e.V.
Kaiser & Kühne
Linden Apotheke
Öngel Bauplanung
VGH Christian Schröter
Göbber GmbH
Frank Weber Heizungsbau
Hestermann Bedachungen

„Budenzauber“ am 30. November 2024

EYSTRUP. Wie schon in den vergangenen Jahren veranstaltet die Initiative Eystrup auch dieses Jahr, am 30. November, den beliebten „Budenzauber“ im Zentrum des Ortes. Unterstützt wird der Weihnachtsmarkt wieder in bewährter Weise von den örtlichen Vereinen und Institutionen.
Der Markt beginnt um 14.00 Uhr. In gemütlicher Atmosphäre und vorweihnachtlichem Flair können große und kleine Besucher ein paar schöne Stunden verbringen. Kinder der Grundschule werden wieder den Weihnachtsbaum schmücken und auch der Weihnachtsmann hat seinen großen Auftritt. Letzte Einzelheiten zum Ablauf stehen noch nicht fest. In nett hergerichteten Ständen werden wieder tolle Sachen angeboten, wie Bastelsachen, Sterne, Lichterketten und vieles mehr. Das kulinarische Angebot kann sich beim Budenzauber sehen und vor allem schmecken lassen. Pommes, Bratwurst, Getränke, Waffeln, Knipp, Krapfen, Kaffee, heiße Schokolade (mit und ohne Schuss), selbstgemachte Pralinen, Schmalzbrote, Wickelkuchen, Quarkbällchen, gebrannte Mandeln und Weihnachtsmuffins mit Zimt, Feuerzangenbowle und einiges mehr, stehen ausreichend zur Verfügung.

Wolfram-Wernher Köhr bietet auch 2024 leckeren Glühwein aus selbstgemachtem Obstwein an. (Foto: Christel Niemann)

Laterne laufen und Budenzauber

Diese beiden Dinge gehören seit Jahren in Eystrup zusammen. Wie jedes Jahr wollen wir mit den Kindern Laterne laufen und Lieder singen. Gemeinsam verabschieden wir uns somit vom Herbst und freuen uns auf die beginnende Adventszeit. Eltern und Kinder sind herzlich eingeladen daran teilzunehmen. Start ist am Samstag 30.11.2024 um 17.30 Uhr am Rathausplatz Eystrup.

TSV Eystrup e.V. von 1893

Carolin Buberl
Linden Apotheke
Im Dienst Ihrer Gesundheit
Jetzt bei uns
E-Rezept-Bestellung
über Cardlink möglich
ApoGuide
Bahnhofstr. 32 · Eystrup
Telefon 042 54 - 83 60

Familie Sacher 1957 in Doenhausen

Alfred und Dorothea Sacher mit Tochter Christa (Nienierza)

Land- & Hausschlachterei Runge
ANGEBOTE 43. Woche 2024:
vom 21. bis 25. Oktober

Jägerbraten	kg	9,99 €
Rinderbraten	kg	11,99 €
Aufschnitt 5-fach sortiert	100 g	1,49 €
Eystruper Landmettwurst	100 g	1,59 €

TOP-PREIS:
Mittwoch, den 23. Oktober 2024
METT halb + halb
kg nur 6,99 Euro

MENÜ-PLAN: 43. Woche • von Montag 21.10. bis Freitag 25.10.2024

Montag:	Gulasch mit Salzkartoffeln und Rotkohl	Port. 6,50 €
Dienstag:	Jägerschnitzel mit Rösti's und frischem Salat	Port. 6,50 €
Mittwoch:	Hähnchenbrust mit Soße, Reis und Gemüse	Port. 6,50 €
Donnerstag:	Schollenfilet mit Remouladensoße und Bratkartoffeln	Port. 6,50 €
Freitag:	Erbseneintopf	Port. 1/2 lt. 3,50 €

Land- und Hausschlachterei Runge • Hauptstr. 21 • 27324 Eystrup • Tel. 0 42 54 / 84 10
www.fleischerei-runge.de • www.partyservice-runge.de
Öffnungszeiten: Mo. 7 – 12.30 Uhr • Di., Mi., Do. 7 – 13 Uhr + 14.30 – 18 Uhr • Fr. 7 – 18 Uhr, Sa. 6.30 – 12 Uhr

EYSTRUPER reisewelt
Simone Kaup
Noch keine Lust auf dicken Pulli?
Wir finden T-Shirt-Wetter für euch. Jetzt Beratungstermin mit uns sichern.
Eystruper ReiseWelt • Hauptstr. 35 • 27324 Eystrup
Tel.: 04254 80055-00 info@eystruper-reisewelt.de
Fax: 04254-80055-01 www.eystruper-reisewelt.de

Autohof F.G.
www.autohof-fg.de
Ihr kompetenter Partner in Sachen Automotive
Top Fahrzeuge
Erstklassige Jahreswagen und Gebrauchtfahrzeuge mit neuer Hauptuntersuchung und Garantie!
Top Finanzierung
Niedrige Zinsen, niedrige Raten – auch ohne Anzahlung!
Top Service
Umfangreiche Service-Leistungen – für Spaß am Fahren!
Autohof F.G. · Bahnhofstr. 64 · 27324 Eystrup
Telefon 04254-4335502 · Mobil 01522-22639762
autohof-f.g@gmx.de · www.autohof-fg.de

„Altdeutsche Bierstube“

… in Eystrup. August Weber, Bürgermeister von 1945 bis 1948 in Eystrup, war von 1935 bis 1954 Besitzer dieser Bierstube. Vorne links war das Gemeindebüro. 1954 erwarb Friedrich Brinkmann die Gaststätte, die er bis 1963 führte, in jenem Jahr, in dem er dann das Gasthaus Block käuflich erwab. (Bildsammlung Friedrich Brinkmann)

In die Autos, fertig, los.
EXIDE TECHNOLOGIES
FAHRZEUGBATTERIEN
DAS KOMPLETTPROGRAMM:
PKW · LKW · Busse
Land- und Baumaschinen · Stapler
Motorrad · Rasentraktor · u. m.
ANGEBOT:
12 V/45 Ah 79,- €
• Altbatterie-Entsorgung
• Batterie-Zubehör
gustav humrich Auto-Zubehör
Doenhauser Str. 17 · 27324 Eystrup · Tel. (04254) 8015833 · Fax 8228

Neuer Verein „Agesthorp“ gegründet

Förderung von Kunst, Kultur und mittelalterlichen Traditionen

Die Gründungsmitglieder des Vereins „Agesthorp“

EYSTRUP. Am 26. September 2024 wurde in Eystrup der Verein „Agesthorp“ gegründet. Der Verein hat es sich zur Aufgabe gemacht, Kunst und Kultur zu fördern, insbesondere durch die Bewahrung und Pflege des mittelalterlichen Brauchtums, der historischen Handwerkskunst sowie der kulturell und geschichtlich wertvollen Werte des Mittelalters. Die Gründungsfeier fand im zukünftigen Vereinsheim, der ehemaligen Friedhofsgärtnerei neben der Willehadi-Kirche, statt. Insgesamt nahmen 14 Personen an der Gründung teil.

Förderung von Kunst, Kultur und historischem Wissen

„Agesthorp“ widmet sich der Erforschung und Darstellung mittelalterlicher Lebensweisen, Handwerke und Traditionen. Ziel des Vereins ist es, die Öffentlichkeit durch die Organisation und Durchführung von Veranstaltungen an den historischen und kulturellen Werten des Mittelalters teilhaben zu lassen. Dabei wird großer Wert auf die Bewahrung und Vermittlung von Kenntnissen über das Mittelalter und seine kulturellen Errungenschaften gelegt.

Interessierten Personen und Gruppen wird die Möglichkeit geboten, sich aktiv an der Erhaltung und Vermittlung dieser historischen Werte zu beteiligen. Der Verein schafft eine Plattform für den Austausch und die Förderung historischer Handwerkskunst und Traditionen.

Geschichtlicher Hintergrund des Vereinsnamens „Agesthorp“

Der Name „Agesthorp“ hat eine tiefe historische Bedeutung, die auf die alten Bezeichnungen des Ortes Eystrup zurückgeht. Um das Jahr 1025 wurde der Ort als Estorp erwähnt, später, 1217, in den Schreibungen als Estorpe oder auch Eißdorff. Die ursprüngliche Form des Namens lautet Agesthorp und bedeutet „Dorf eines ‚Agi‘“, wobei „Agi“ sich auf die Schärfe oder Kante eines Schwertes bezieht – ein Bezug, der perfekt zu den mittelalterlichen Traditionen und Werten des Vereins passt.

Vorstand gewählt

Im Rahmen der Gründungsfeier wurde auch der Vorstand des Vereins gewählt. Pascal Evers übernimmt das Amt des Vorsitzenden, während Nicole Marschalleck zur stellvertretenden Vorsitzenden gewählt wurde. Die Finanzen des Vereins werden von Meikel Bloch als Schatzmeister verwaltet. Die Aufgaben der Kassenprüfung teilen sich Guido Kruse als erster Kassenprüfer, Ulrike Huber als zweite Kassenprüferin und Jessica Helmbold als stellvertretende Kassenprüferin.

Neue Mitglieder willkommen

Der Verein lädt alle Interessierten herzlich ein, Teil dieser Gemeinschaft zu werden. Ganz gleich, ob Sie sich für historische Handwerkskunst begeistern, an der Erforschung des Mittelalters interessiert sind oder einfach Teil einer wachsenden Gemeinschaft werden möchten – Agesthorp bietet eine spannende Möglichkeit, sich aktiv einzubringen.

Interessierte Personen und potenzielle Mitglieder können sich gerne per E-Mail an info@agesthorp.de wenden, um mehr zu erfahren oder Teil des Vereins zu werden.

Aktionstag in Eystrup

Beim Aktionstag in Eystrup am 26. Oktober 2024 wird der neue Verein „Agesthorp“ mit einem eigenen Stand vertreten sein und sich präsentieren. Auch hier können sich Interessierte ausgiebiger informieren.

Wir haben nicht zu wenig Zeit, sondern vergeuden zu viel.
Luise Annaeus Seneca

IK Maschinenbau
Landmaschinenbau | Sonderanfertigungen
DUOMASS SB Profi
Front-/Heckgewichte mit integrierter Transportkiste
TRAKTOR-BOX
Transportkisten für viele Bereiche und Verwendungen
Dorfstraße 68 / 27324 Hämelhausen
www.ik-maschinenbau.de
mail@ik-maschinenbau.de

Meisterbetrieb
Nösel
◆ Tischlerei ◆ Rollladen ◆ Sonnenschutz
Dorfstraße 68 - 27324 Hämelhausen
Telefon 0 42 54 / 93 12 0
e-mail: info@tischlerei-noesel.com
www. tischlerei-noesel.com

De ole Goorn (En Märken)

Sachen un sinnig geiht de Sünne achter dat grote Holt ünner. Noch eenmal lett se ehr Ogen över den olen, wietlöftigen Goorn henwannern, de ehr so an't Hart wussen is, dat se sik gor nich loosrieten mag. Dorüm ward dat in dütt Flach uk jümmer en lütjen Tick later düüster as annerwägens. Aver nu helpt dat nix, se mutt jo füdder un seggt ganz liese: „Gode Nacht.“

För väle Deerten is nu Beddegahnstiet. Ünnern Brummelbeerblatt hett dat Hummelken sien Slaapstääd. Noch eenmal över de Föhlers henstrieken, denn kummt uk al de Slaap. Uk de Bodderlicker hett sik al sien Kamer socht. In den Brennettelbusch leggt he behott sien bunten Flünken tohopen un flüggt in'n Droom över en grotet, gälet Rapsfeld hen.

Dat is de Stünn för de välen Nachtfalters, de mit ehr weken Samtflünken Grashalms un Bloom strakelt.

Nu duurt dat nich mehr lang, bit de Nachtegall ehr Leed dör den Goorn klingen lett, de vull is von swoorn Syrinjenduft un sülvern Maandschien.

Up den Eerdbodden fangt dat nu liese an to krüsseln un to piepen. De Steernbloom rievt sik verwunnert de Ogen. Wat dat dor to sehn gifft, is uk to un to putzig.

Ünner dat grote Klettenblatt sitt de hele Feldmuusfamilje tohopen. Dat lett so, as wenn se wat to fiern hebbt. Ja, nu is dat düütlich to sehn, dor ward Hochtiet fiert.

De Feldmuusdeern Mieke hett en Kranz up den Kopp, flochten ut fiene witte Vagelmiernbloom. Näben ehr steiht ehr Brögam Geert. De ole Muusbock- Grootvader holt en lange Ansprake, denn leggt he Mieke un Geert de Pöötschen ineenanner un seggt fierlich: „So, ji beiden, nu hoolt faste tohopen! Een sien Wetenköörn schall uk den annern sient wään, un von een Daudrüppen schüllt ji beide drinken.“ De Muusmudders geiht dat so to Harten, dat se sik ehr Eerdbeerbloom- Snuufdook an de Ogen drücken mööt. Dat härn de Muusvaders uk geern daan, aver dat höört sik jo nich, meent se. Dorüm sitt' de beiden ganz stief un risch dor un sluukt bloots mal dröge daal.

Na düsse fierliche Stünn gifft dat denn en vergnöögtet Fest mit leckert Äten un Drinken. Un denn geiht dat Danzen loos! De dicke, gröne Grashüpper fiedelt wat he man kann, un de ganze Muusfamilje hüppt un dreiht sik, dat et ne Oort hett.

Bilütjen weert denn aver doch all de Müse möód un freiet sik up ehr weket Bedde.

Uk dat Bruutpoor möch nu geern alleen wään. So maakt se sik up ehr Patten na dat ne'e Museneest, dat Geert för sien lütje Mieke so fein trechtmaakt hett mit Moos un fiene Krüder. „Mien Neest is uk dien Neest,“ seggt he, as se Pöötschen in Pöötschen loosgaht in den sülvern Maandschien rin.

Wat hebbt de beiden sik all'ns to vertellen, wat sünd se glückelt! All poor Meter blieft se stahn un rievt ehr Snüütschen aneenanner, un Geert gifft Mieke en Söten achter ehr weken Muusohrn.

Nu sünd se uk al bi den Diek ankamen, in den de Maand sien Schien up dat Water blenkern lett as reinet Sülver. Dat hoge Över fallt stickel af, un de böberste Kante hangt en bäten över. De beiden Bruutlüe kennt düssen Patt nipp un nau. Se wäät, dat een hier bannig uppassen mutt. Bi all dat Leevhebben un in den Arm nähmen hebbt se dor aver gor nich up acht, dat se so nöög an'n Rand güngen. Mit eenmal tritt Geert dornäben un fallt deep daal in dat Water. Mieke steiht en Ogenblick ganz verbaast dor, denn roppt se: „Geert, wat is, kannst du nich wedder hoochklattern? Ik reck di mien Pöötschen intomöte un treck di ruut“. Noch kann Geert swömmen un sien Kopp över Water hooln. He roppt Mieke to: „Nee, dat geiht nich. De hoge Lehmwand is ganz glitschig. Ik rutsch jümmer wedder af. Ik versöök dat aver nochmaal.“ So geiht dat en ganze Tiet. Dat well un well aver nich glücken. Baben steiht Mieke un dreiht ehr Pöötschen vertwiefelt ümeenanner. Se bävert un snuckt vör sik hen. Se höört jo, dat Geert sien Stimm al matter ward. Bald kann he woll nich mehr un geiht ünner.

Mieke denkt an den olen Muus-Grootvader sien Wöör: „Een sien Wetenköörn schall uk den annern sient wään“ un liese seggt se noch vör sik hen, wat Geert to ehr seggt hett: „Mien Museneest is uk dien Museneest.“ Goot, denkt Mieke, denn is dien Versupen uk mien Versupen. Se nimmt all ehrn Moot tohope un springt in dat Water. Aver- wat för en Wunner! Bi dat Daalspringen hett se woll een von de Efeuranken miträten, de dor von de Bööm daalhangt un över de Eer henkreept. De reckt bit in dat Water un drifft jüst up Geert to. De grippt uk glieks mit all veer Pöötschen to, un uk Mieke kann sik dor an fasthooln. En körtet Besinnen, denn klattert beide Blattstengel för Blattstengel na baben bit up't faste Över.

Noch lange Tiet sitt'de beiden Müse dor in'n Maandschien. Se strakelt een den annern un künnt nich noog wunnerwarken, wo dat woll angahn wöör, dat de lütje, fiene Miekemuus so en lange un dicke Ranken mit sik daalrieten könn.

Liese geiht de Nachtwind dör de urolen Bööm. Sachen weegt he de Twiege un Bläder hen un her. De fluustert un tuustert sik en Vertellsel to ut en Tiet, de bloots de öllsten von de olen Bööm noch sülvst beläävt hebbt. Von en Keerl in en brune Kutte vertellt se, de dortomalen in de verfallen Muurn up genne Siete von de olen Goorn läävt hett. Von wiether is he kamen, un he hett en warmet Hart hat. Sien Hänne, sien goden Hänne hebbt jeedeen Noot stillt un jeedeen Pien linnert bi all de Deerten in den olen Goorn un wiet ümto. Franziskus hett he heten. Ja, dat is sien Naam wään, Franziskus von Assisi.

Eleonore Meyer

LEBEN BRAUCHT ERINNERUNG
Dauergrabpflege von Ihrem Friedhofsgärtner: liebevoll, kreativ & verlässlich
...in Hoya, Bücken, Hassel und Eystrup
Wir pflegen & gestalten Erinnerungen.
DAUER GRAB PFLEGE
Partner der Treuhandstelle Dauergrabpflege
Das Grüne Team Thöming Gärtnerei & Floristik
Lange Str. 96 · 27318 Hoya · Tel. 042 51-26 18 · www.thoeming-hoya.de

75. Geburtstag von Walter Hagedorn vor vielen Jahren

… im Garten des Gasthauses Weber in Eystrup. Sitzend von links: Heinrich Schumacher, Otto Humrich, Edith Senning, Heinrich Kumme, Elfriede Kumme. Stehend: Magdalende Schumacher, Wilfried Graue, Friedel Cordes, Annelore Graue, Anni Hagedorn, Walter Hagedorn, Melanie Hagedorn, Erika Krause, Edith Schneermann, Dorothea Kumme, Heinz Schneermann.

Heizungsinstallation
Reparatur / Service
Sanitärinstallation
Planung & Beratung
Holz- & Pelletheizung
Eric Penner
Heizung & Sanitär
Ihlendiekstraße 5
27324 Eystrup
+49 (0) 172 189 89 48
www.penner-heizungsbau.de

Individuelle Terrassendächer und Holzbauarbeiten vom Fachmann
M. Dreyer Tischlerei
Bahnhofstraße 5 • 27324 Eystrup • www.tischlereidreyer.de
Tel. 0 42 54-80 26 05 • Fax 0 42 54-80 26 06 • Mobil 0173-24 38 335

An unsere treuen Zuschauer …

GANDESBERGEN. Der „Fachkräftemangel“ hat auch vor uns nicht halt gemacht. Wir sind, wie ihr wisst, Laienspieler und manchmal gibt es privat Dinge die auch wir gerne machen möchten, dieses mal ist es leider zu Überschneidungen gekommen mit unseren Theaterspieltagen, so dass wir 2025 nicht spielen. Wir wollen die unvergessenen Stunden mit Euch, liebes Publikum, nicht missen, deshalb schauen wir nach vorne und freuen uns auf ein nächstes Mal, wenn es heißt, Vorhang auf! Dank an alle, bleiben sie gesund und uns gewogen.

Die Theatergruppe Gandesbergen

Malermeister vergibt noch Termine!
MALER UND MEHR
Mitglied der Malerinnung
Für Ihre Renovierung, Sanierung oder Modernisierung bieten wir Ihnen alle erforderlichen Handwerksleistungen
MEISTERBETRIEB MALER & RAUMAUSSTATTER
M. NIEMIEC
Hasseler Steinweg 5
27318 HOYA
MOBIL: 0162-4978865
TEL/FAX: 04251-4419954
info@maler-niemiec.de
www.maler-niemiec.de

Lange Straße 29 · 31626 Haßbergen
Telefon (0 50 24) 567 · Telefax (0 50 24) 8 83 04
www.aph-siemering.de

Schrader
Kunststoff Schrader GmbH · Spezialbeschichtung · Isolierung
Heiner Schrader
Teichweg 3 · 31622 Heemsen
Telefon (0 50 24) 15 30
Telefax (0 50 24) 18 42
Beschichtung und Isolierung von:
Kellern, Industriehallen
Flachdächer
Balkone, Fußböden
Säurebehälter
Auffangbecken
Fachbetrieb nach WHG §19
Verfugung nach Kiwa-Norm
Tankstellen,
Pflanzenschutzmittelräume
GFK Formen und Fertigteile

SIXMIX in Haßbergen

SIXMIX gastiert in Haßbergen

HASSBERGEN. Am Samstag, den 2. November 2024 um 20 Uhr in der Alten Haßberger Kapelle heißt es „Here, There And Everywhere … „ mit SIXMIX a cappella gegen den November Blues. Sie haben Vilefältiges im Gepäck, um depressive Stimmungen gar nicht erst aufkommen zu lassen. Kaum ein Genre ist vor den sechs stimmgewaltigen Herren sicher: Stücke aus Jazz, Pop, Renaissance und Romantik sowie Volkslieder und alte Schlager interpretieren sie individuell-charmant in teils eigenen Arrangements. Zu hören ist u.a. Musik von Baldassare Donato, George Gershwin, Wolf Biermann, Stevie Wonder, den Beatles und den Comedian Harmonists.
Weitere Infos zu Tickets und Preise unter www.kapelle-hassbergen.de

Erntefest 1993 in Haßbergen

Der Fischereiverein bekam für diesen gelungenen Wagen den ersten Platz. (Bildsammlung: W. Rumann)

Frühere Luftbildaufnahme von Haßbergen

Vorne die Weser, Fischteiche vom Fischereiverein und der Ort Haßbergen im Hintergrund. (Bildsammlung: W. Rumann)

Lesung mit Walter Sittler am 16. November

HASSBERGEN. Die Reihe der szenischen Lesungen im Kulturprogramm der Alten Kapelle wird am Samstag, den 16. November 2024 um 20 Uhr mit dem bekannten Schauspieler Walter Sittler auf dem Saal im Gasthaus Mönch fortgesetzt.
Sittler, den Dieter Hildebrandt für sein politisches und soziales Engagement schätzte, ist seinerseits ein langjähriger Bewunderer des Kabarettisten. Als Dieter Hildebrandt im November 2013 starb, lag da noch ein ganzes, fertiges Programm, das er als Abschied geplant hatte: „Kommen Sie zum Schluss, Hildebrandt!“ Es erschien in Buchform als „Letzte Zugabe“ bei Random House und Walter Sittler las es als Hörbuch ein. Nach begeisterten Rezensionen gab es die „Letzte Zugabe“ seit Oktober 2014 auf der Bühne. Da Hildebrandts Texte nicht nur unheimlich unterhalten, sondern auch verblüffend zeitlos sind, hat Walter Sittler eine markante Auswahl aus dem Gesamtwerk getroffen und setzt die Live-Lesungen unter dem Titel „Ich bin immer noch da“ fort.
Es ist in diesen Fall für alle anderen das Versprechen, dass Walter Sittler auch weiter die unbequemen Gedanken eines der größten deutschen Kabarettisten wachhalten und weiterleben lässt. Sittler verleiht den Gedankenblitzen des Meisters so viel Authentizität, dass der seine helle Freude daran hätte.Einlass ist ab 19 Uhr – freie Platzwahl.
Infos zu Tickets und Preise unter www.kapelle-hassbergen.de.

Schauspieler Walter Sittler

Mien ro'en Appel

(Hochdeutsch:
„In meinem kleinen Apfel“...)

In mien lütt ro'en Appel,
kiek her, mien söte Muus,
dor sünd fief lütje Kamern in
jüst so, as in en Huus.

Un in de Kamern binnen
slaapt nüüdlich, bruun un fien
den Appel siene Kinner,
drömt von den Sünnenschien

Se drömt denn uk noch wierder
en wunnersamen Droom,
wo schöön dat wöör, to hangen
an'n Lichter-Dannenboom.

In't Plattdüütsche brocht
von Eleonore Meyer

WERTSTOFFBETRIEB BERND LÖBL e.K.

Ankauf von
➢ Alteisen ➢ NE-Metalle von Gewerbe und privat ➢ Altauto-Entsorgung
Übernahme von
➢ Bauschutt ➢ Baustellenabfall ➢ Papier & Pappe ➢ Folien & Holz
➢ Gewerbeabfall ➢ Sperrmüll ➢ Gartenabfall ➢ Kunststoffe
Container- und Muldenstellung: 5 bis 30 cbm m
Im Gewerbegebiet 2
31626 Haßbergen
Tel. 0 50 24 / 9 81 48 91
Fax 0 50 24 / 9 81 48 95
E-Mail: loebl-hassbergen@t-online.de
Max-Planck-Str. 22
27283 Verden
Tel. 0 42 31 / 95 44 10
Fax 0 42 31 / 95 44 44
E-Mail: wbloebl@t-online.de

RÜTER'S-ZAUN-WELT
Gute Qualität für gutes Geld gibt es bei Rüter's-Zaun-Welt
Schmuckzäune · Schmiedezäune · Doppelstabmatten
Zaun- und Torsysteme · Alu-Zaunsysteme · Alu-Torsysteme
Kunststoffzäune · Schiebe- und Flügeltore
Gabionensysteme · Regenwasser-Verrieselung
Einbau Regenwasser-Zisterne
Alle Zaun- und Torsysteme in versch. Farben erhältlich!
Hauptstr. 154 · 31626 Haßbergen · Telefon 0 50 24 / 88 00 636
Mail: rueterszaunwelt@yahoo.com · www.ruter-s-zaun-welt.webnode.com

Haßberger Kindheitstage …

Dörchen und Heinz Beermann (Bildsammlung: W. Rumann)

Stummfilmabend

HASSBERGEN. Inzwischen ist der jährliche Stummfilmabend mit Live-Musik rund um Halloween bereits eine kleine Tradition geworden. In diesem Jahr dürfen sich die Besucher am Samstag, den 26. Oktober 2024 um 20 Uhr in der Alten Kapelle Haßbergen auf den Klassiker „Das Cabinet des Dr. Caligari“ freuen. Er ist der erste Psychothriller, ein expressionistisches Meisterwerk und der wohl einflussreichste deutsche Stummfilm aller Zeiten. Die Wände stehen schief, die Fenster sind dreieckig, die Gassen der Kleinstadt scheinen jeden Moment in sich zusammenzufallen.
Der wahnsinnige Dr. Caligari versetzt mit Hilfe des Schlafwandlers Cesare eine kleine norddeutsche Stadt in Angst und Schrecken. Tagsüber lässt Caligari Cesare auf dem Jahrmarkt die Zukunft vorhersagen. Nachts begeht Cesare unter dem Einfluss seines Herrn furchtbare Morde.
Musikalisch begleitet wird der Filmklassiker von den beiden Haßberger Musikern und aktiven Mitgliedern des Heimatvereins, Peter Prummer (Tuba, Elektronik) und Thomas Bierling (Klavier, Keyboards) in freier experimenteller Improvisation, die so die ursprüngliche Aufführungsform des Stummfilms in modernisierter Form wiederaufleben lassen.
Mehr Infos und Tickets unter www.kapelle-hassbergen.de.

World Cleanup Day 2024 in Nienburg

Die Sparkasse Nienburg war mit einer großen Gruppe vertreten.

NIENBURG. Am 20. September 2024 hat Nienburg erneut an der weltweit größten Bottom-up-Bürgerbewegung teilgenommen. Mehr als 60 engagierte Helferinnen und Helfer machten sich daran, ihre Stadt von achtlos weggeworfenem Müll zu befreien. Ob an der Weser, am Meerbach, am Leintor oder hinter dem Bahnhof – die prall gefüllten Müllsäcke fanden ihren Weg zurück in die Bisquitstraße. Die Organisatoren blicken auf eine erfolgreiche und inspirierende Aktion zurück. „Es ist großartig zu sehen, dass auch in diesem Jahr so viele Bürgerinnen und Bürger ihr Engagement beim World Cleanup Day unter Beweis gestellt haben. Gemeinsam haben wir ein wichtiges Zeichen gegen die Umweltverschmutzung gesetzt“, betont Melissa Tietje von der Klimaschutzagentur Mittelweser.
Während der Aktion wurde eine beachtliche Menge Müll gesammelt: Der Betrieb Abfallwirtschaft Nienburg/Weser (BAWN) meldete insgesamt 2,2 m³ Restmüll, etwa 3 m³ Wertstoffe und 100 kg Altglas – wobei letzteres vor allem im Stadtpark gefunden wurde. „In diesem Jahr stachen besonders viele Fahrradfelgen und -reifen ins Auge“, berichtet Kathrin Tote vom BAWN. „Besorgniserregend war zudem, dass wir auch E-Vapes entdeckt haben, die eigentlich im Elektroschrott entsorgt werden sollten.“
Ein spannendes Sammelerlebnis hatten auch die Mitarbeitenden der Sparkasse Nienburg, die mit einer großen Gruppe aktiv waren. Sie durchkämmten die andere Seite der Weser und entdeckten unter anderem ganze Koffer, Rucksäcke und Fußleisten. Der kurioseste Fund des Tages war jedoch eine ausgediente Mülltonne. Auch der ukrainische Verein Motanka war mit einer großen Delegation vertreten. Die Organisatorinnen danken allen Helferinnen und Helfern herzlich für ihr Engagement. Die Sparkasse Nienburg sorgte für die Verpflegung der Teilnehmer: Nach getaner Arbeit gab es für jeden ein erfrischendes Getränk sowie Laugenstangen und süßes Gebäck. Auch im kommenden Jahr wird die Klimaschutzagentur den World Cleanup Day gemeinsam mit ihren langjährigen Partnern von der BAWN und der Stadt Nienburg organisieren.

AGT
MIT UNS KOMMT IHRE SICHERHEIT
Einbruchmeldeanlagen
Smart-Home
Brandmeldeanlagen
Elektro-Installation
Videoüberwachung
agt-gruppe.de
Aktiengesellschaft für Telekommunikation
Im Sande 6, 31623 Drakenburg
05024 / 98 10 1-0

50x 10.000 Euro zu gewinnen!*
Bei der Monats- und Sonderauslosung am 11. November 2024.
www.sparengewinnen.de
Verlost werden rund 1.450.000 Euro!*
Los geht's – schon ab 5 Euro.
Sparen+Gewinnen
*Teilnahme ab 18 Jahren. Der Gesamtwert aller Preise im November 2024 beträgt rund 1.450.000 Euro. Verlost werden unter anderem 17x 10.000 Euro bei der Monatsauslosung (Gewinnchance 1:140.800) und zusätzlich 33x 10.000 Euro bei der Sonderauslosung (Gewinnchance 1:72.534). Stand 7.2024.

WIR KAUFEN
Wohnmobile + Wohnwagen
Telefon 03944-36160 · www.wm-aw.de (Fa.)

Du suchst uns?
Wir suchen Dich!
WESER WERTSTOFF GESELLSCHAFT MBH

Starte bei uns Deine Ausbildung zum Berufskraftfahrer (m/w/d)
Wir bilden aus!
Direkt bewerben!
weserwertstoff.de

*** GESUCHT ***
MITARBEITER
(m/w/d)
Bewerbung online: pizzablitz-hoya.de

HOYA | VERDEN | ACHIM
PIZZA BLITZ
04251/6100 | 04231/4145 | 04202/767574

**** 20% ****
Kürbis-Rabatt
Online-Code: KÜRBIS
Nicht mit anderen Rabatten kombinierbar.

Danzkurs

Ick har nie dacht, dat uuse Kinner so vääl Freide an‘ Danzen hebben können. Sogor uus Jung hett bit taun „Gold-Star“ wiederdanzt in de Danzschaul, in Hüüßel up’n Saal. Man kann seggen, dat uuse Kinner jüst so geern danzt as miene Öllern: Freuher sünd se vääle Johrn, tauhopen mit annere Poore, jede Wääke na ehrn Danz-Club gahn, un harn bannig vääl Spaaß dorbi. Ick glööv, dat Danzen hett jüm jung holen!

As ick konfirmiert wöör, hebb ick ok eenen Danzkurs maakt, so as de meisten junge Lüüe hier up’n Lann. Wi hebbt Walzer, Discofox, Foxtrott, Jive und Cha-Cha-Cha lehrt. In Wasroa up denn grooden Saal von‘ Hotel Hannober. Aber dat geev vörher sogor all eenen Danzkurs bi us in‘ Dörp, in Südkampen. Miene Swester un ick teugen deglieken sümsneihten Kleer an un güngen dor tauhopen hen. Jede Wääke eenmal keum de Danzlehrer mit sienen rooen „Goggo“ anfeuern. „Schrabb-Schrabb“ sään wi tau em un ick weet noch genau, wo he utseihn hett. Wi Kinner von de tweete bit tau de sesste Klasse meuken mit bi denn Danzkurs: Up eene Siet von Meyers Saal stellen sick de Jungs up, un up de anner Siet de Deerns. All stünnen se dor inne Reech, vörn de Grooden un wieder achtern de Lüttschen. So manchet Mal keum dat von de Grödde her öberhaupt nich hen: Denn möss ok mal de groode Hans-Jörg mit de lüttsche un vääl jüngere Michelle danzen. Aber dat Dollste wöör: Wi harn keene Musik von‘ Cassettenrecorder, keene Platten, keene CDs un erst recht keene MP 3s. De Danzlehrer, de in miene Ogen damals all urootlt wöör, stell sick mit sien Akkordeon midden up’n Saal un spääl. Un wi danzen üm em rüm. Wat is dat schood, dat ick dorvon keen eenziget Bild hebb!

„Schrabb-Schrabb“ har jümmer eene junge Deern mit dorbi, Anita. Un Anita wies us dat Danzen. Ob he aff un an siene Quetschkommode an de Siet leggen un us mit ehr wat vördanzen dä, dor kann ick mi gor nich mehr up besinnen. Aber up irgendeene Oort un Wies lehrn wi dat Danzen denn woll doch – ok wenn manche noch so jung wöörn. Aber för dat Schienbeier reck dat. As de Danzkurs in Südkampen tau Enn wöör, freuch „Schrabb-Schrabb“ mi, ob ick mit em na denn nächsden Danzkurs henfeuern könn. Un so keum dat, dat ick jede Wääke mit em in sienen lüttjen rooen Goggo na Hamwie henreis un dor de Kinner dat Danzen wies. Un wat kreech ick dorför? Nee, keen Geld! Un ok keenen Gautschien! Sonnern jedet Mal een Himbi-Ies as „Betahlung“. Wenn ick dor an trürchdenk, denn kummt mi dat vör, as ob dat allens gor nich wohr is!! Hört sick an as vör 100 Johrn!

Seit düsse Tiet hett sick bannich vääl verännert. De beiden Gasthüüs in Südkampen un Hamwie gifft dat all lang nich mehr, un ok in Hüüßel loopt keene Kurse mehr. Un öberhaupt gifft dat hier bi us up’n Lann kuum noch Gasthüüs, wo du mal inkehrn kannst bi diene Radtour. Oder wo du abends mal danzen kannst. Aber besonners in harte Tie’n is dat bannich wichtig, dat man ok mal affschalten kann. Nülich hebb ick düssen Spruch in‘ Kalenner läsen: „Man schöll vääl mehr danzen - un nich so vääl denken.“ Dor is wat an, dücht mi. Also danzt, solang dat geiht: In de Kööken, inne Stuben, inne Kamer, up’n Saal, up de Dääl, inne Schüün, in‘ Sand oder in‘ Gras. Tau tweet oder alleen oder in Kreis oder in Reegen. Danzt uprecht oder in Sitten. Hauptsaake Danzen.

Gudrun Fischer-Santelmann, www.fischer-santelmann.de

Aktionstag „Wir in Eystrup“ am 26. Oktober

Heizkosten sparen!
Neue Fenster
... kann man auch in Hoya kaufen
Hohe Rechnung vermeiden · jetzt informieren!
PM
Fenster-Türen-Bauelemente
Lange Straße 16 · 27318 Hoya
Telefon 0 42 51-98 33 10

Taxi
Tag + Nacht
Rohlfs
0 42 54
8594
✔ Taxiruf
✔ Krankenfahrten
✔ Dialysefahrten
✔ Rollstuhlfahrten
✔ Fernfahrten
✔ Schülertransporte
✔ Kurierdienste
Wir fahren Sie in unserem Bus und transportieren Ihre Fahrräder mit dem neuen Anhänger wohin Sie wollen (bis zu 8 Personen).
27324 HÄMELHAUSEN · Dorfstraße 20a
Suche Fahrer/in (m/w/d)
für Krankenfahrten nach Absprache ... gerne auch Rentner!

Tom Tailor · Wrangler · Paddocks · s.Oliver · MAC · Pioneer · Lee · JAKO · RJ revils jeans · Hafengesang & Puffmusik

Jeans Wolf
www.jeans-wolf.de
...mehr als nur Hosen!
Tausch deine Alte ein!
Aktion Alt gegen Neu
ab sofort bis 02. Nov. 2024
neueste Trends · aktuelle Mode · Überlängen · Kurzgrößen · Textildruck · Berufsbekleidung · Sicherheitsschuhe · Sondergrößen · Bestickung

Wer seine alte aber saubere und tragbare Hose zu Jeans-Wolf bringt, erhält beim Kauf einer neuen Hose ab 49,- € einen Rabatt von 10,- €.
Die Aktion ist zugunsten der Weißrusslandhilfe des Malteser Hilfsdienst aus Sandkrug (www.malteser-sandkrug.de). Jährlich koordinieren die Malteser zwei Hilfstransporte nach Weißrussland und unterstützen so die Menschen direkt vor Ort.
*Ausgeschlossen sind bereits reduzierte Einzelteile und Artikel der Marke Hafengesang & Puffmusik. Aktion ist nicht kombinierbar mit anderen Rabatt-Aktionen!
Jeans Wolf • Hespenweg 34 • 27313 Dörverden-Hülsen • 04239-681
Mo-Fr. 9:00 - 12:30 Uhr, 14:30 - 18:00 Uhr, Sa. 9:00 - 14:00 Uhr